AÑO SEXTO — Núm. 1.866 | PORTE PAGADO | Dirección, Redacción y Administración: AVENIDA DE MAYO 769 | Buenos Aires, viernes 6 de mayo de 1921

Todas las cartas destinadas a la Redacción deben ser dirigidas al director.

Como el diario no puede responsabilizarse por los manuscritos que se le envíen, ruega a los autores guarden copia de ellos.

Dirección Telegráfica: EPOCA, Buenos Aires

Teléfonos: U. T. Administración 7370 Av. Expedición 7372 Avenida. Sociales 7372 Avenida. Director 7374 Avenida. Redacción 7375 Avenida y 10 interno. Cooperativa 3927 Central.

CONGRESO NACIONAL BIBLIOTECA

La Epoca

PRECIOS DE SUSCRIPCION

CAPITAL

$ m/n. Por mes 2.50 — $ m/n. Trimestre 7.50 — $ m/n. Semestre 15 — $ m/n. Año 28

INTERIOR

$ m/n. Trimestre 7.50. — $ m/n. Semestre 15. — $ m/n. Año 28

EXTERIOR

$ oro 1 mes 2.50 — $ oro 3 meses 7.50 — $ oro 6 meses 15 — $ oro 1 año 28

Número del día, 0.05. — Número atrasado (dentro de los 30 días), 0.20. — De fechas anteriores, 0.50.

Servicio telegráfico especial para LA EPOCA

(De la United Press, Agencia Havas y nuestros corresponsales)

2ª. EDICION

Alemania y los aliados

Atentado contra el ministro del interior de Yugoeslavia

Continúa el movimiento subversivo en la Alta Silesia

EL PROBLEMA IRLANDES

La cuestión de las reparaciones

NUEVA YORK, mayo 6 (U. Press) — El corresponsal del "New York Tribune" en Londres, comunica que Lloyd George, al defender ayer en la cámara de los comunes el ultimátum aliado a Alemania, dijo que ésta no se había desarmado a pesar de los esfuerzos de la "entente". Insistió en que Alemania debe darse cuenta de que no es posible que tenga al mundo en este estado de incertidumbre.

Lloyd George pidió a los británicos ver con paciencia la insistencia de los franceses, pidiendo enérgicas medidas contra Alemania, insinuando que la posición de Francia es diferente a la de la Gran Bretaña por causa de la devastación sufrida.

El discurso pronunciado por el primer ministro mereció la aprobación de todos los partidos representados en la cámara.

Atentado contra un ministro en Belgrado

BELGRADO, mayo 6 (U. Press)— Valiéndose de la obscuridad un desconocido hizo fuego con su revólver contra el ministro del interior, Drachovitch. El ministro atacó al asaltante con su paragua, haciéndole caer de la mano el revólver. El desconocido huyó.

La rebelión en la Alta Silesia

BERLIN, mayo 6 (A. Havas).— El gabinete imperial examinó la situación en la Alta Silesia y las medidas que deben tomarse en interés de las poblaciones de esa región.

BERLIN, mayo 6 (A. Havas).— La comisión de relaciones exteriores del Reichstag escuchó durante la mañana el informe del ministro de [illegible]

La citada comisión se reunió a la tarde en sesión secreta para continuar estudiando ese informe.

BERLIN, mayo 6 (U. Press). — La prensa informa que en los recientes sucesos de la Alta Silesia hubo 37 italianos muertos y cincuenta heridos, también italianos. Con ayuda de los alemanes las tropas de la "Entente" tomaron Ratibor. Los franceses evacuaron Kreuzeberg, Rosenberg y Lublinitz.

El número de insurrectos que se calcula en noventa mil es posiblemente exagerado pues la "Entente" estima que podrán ser unos treinta y cinco mil.

Los sucesos de Irlanda

LONDRES, mayo 6 (U. Press).— La reunión habida entre De Valera y Craig ha hecho concebir grandes esperanzas por la paz irlandesa, aún cuando la prensa advierte que solo se trata del primer paso y posiblemente no será de provecho.

El "Daily Chronicle" dice: "Es este un acontecimiento que no engaña y este principio de acercamiento puede ser esencialmente lleno de esperanza".

El "Free Man's Journal" urge que no se quiebre la línea establecida de comunicaciones.

Después de regresar a Belfast, Craig declaró que había actuado por propia iniciativa y que no había consultado a sus colegas, pero que desde el fondo de su corazón deseaba la cesación de la campaña de crímenes.

La lucha política en Italia

ROMA, mayo 6 (L. Press). — El congreso socialista resolvió tomar parte en las próximas elecciones a diputados.

El ministro español de Instrucción Pública

SEVILLA, mayo 6 (U. Press).— El ministro de Instrucción Pública visitó al monasterio de la Rábida y regresó a tiempo para tomar el tren de Madrid.

El conflicto minero

LONDRES, mayo 6 (Agencia Havas) — Como los mineros impidieron que se sacara el carbón de las usinas, en varias localidades, especialmente en Wigan y Cradley, la policía tuvo que intervenir repetidas veces.

Por otra parte, se sabe que los fondos de resistencia de los mineros de Notinghamshire y Derbyshire, se hallan agotados.

Disturbios en París

PARIS, mayo 6 (United Press).— Ayer, a raiz de una demostración antinapoleónica y algunos mitines celebrados en los suburbios para protestar de la movilización, en los que hablaron diputados socialistas y comunistas, se produjeron incidentes, resultando diez heridos y muchos detenidos.

Inauguración de un servicio de automóviles

ROMA, mayo 6. (U. Press). — El rey y el príncipe Humberto asistieron a la inauguración de los servicios de automóviles con taxímetro.

La asamblea de Angora rechazó el tratado de Briand

ATENAS, mayo 6 (United Press) —Informan desde Esmirna que la asamblea de Angora no ha ratificado el tratado de Briand, debiéndose el rechazo de Sami Bey a la amenaza del soviet de no ayudar a Kemal Pachá si Sami Bey sostenía el tratado.

También se dice que las tropas francesas chocan con los nacionalistas en Cilicia, cuyos leaders kemalistas repudian a Semi Bey.

Un triunfo de la Duse

TURIN, mayo 6. (U. Press). — La célebre Eleonora Duse ha vuelto triunfalmente a la escena con la pieza "Donna del mare". El teatro se hallaba repleto de distinguidísima concurrencia. La actriz recibió hermosos ramos de flores y también numerosos telegramas de toda Italia, incluso del poeta D'Annunzio.

Un atentado

ROMA, mayo 6 (U. Press). — Despachos de Melfi anuncian que fueron hechos tres disparos de revólver contra un automóvil en que se creía viajaba el señor Nitti, pero en que solo viajaban amigos políticos del ex primer ministro.

El señor Nitti viajaba en un automóvil que venía detrás. No hubo víctimas.

Decreto peruano sobre el cambio

LONDRES, mayo 6 (U. Press). — El "Financial News", en su editorial se resiste a dar crédito a la información procedente de Santiago de Chile de que el gobierno peruano haya decretado "tipo fijo de cambio" reteniendo en el país todos los capi[illegible] que "un decreto de ese carácter llevaría el cambio a una paralización, paralizando el comercio exterior del país y haciendo que la moneda peruana no valga nada en el exterior. Semejante legislación haría imposible la importación y la exportación".

El problema de las lanas en Australia

MELBOURNE, mayo 6 (United Press). — La cámara de representantes, por treinta votos contra tres, convino ayer en obligar a los productores de lana a que tomen parte en el plan de la Asociación británico-australiana para la realización de lanas.

En dicho plan figura una enmienda en sentido de que la lana debe comprarse y ser abonada antes de su exportación.

Regreso del señor Gunaris a Atenas

ATENAS, mayo 6 (A. Havas). — Los señores Gunaris y Teotoki regresaron a esta capital de su visita al frente de batalla.

Match de football

PARIS, mayo 6 (A. Havas). — Ayer, Francia derrotó durante un partido de football a Inglaterra.

Los diarios manifiestan una gran satisfacción por esta hazaña, que hasta ahora jamás había sido realizada. Ponen de relieve el valor, rapidez y decisión de los jugadores franceses, haciendo triunfar su equipo.

Una de las mejores opiniones, si bien es de un adversario, es la vertida por el capitán del team inglés que dijo:

"Fuistéis desde todo punto de vista superiores a nosotros".

Centenario de la muerte de Napoleón

VARSOVIA, mayo 6 (A. Havas). —En la plaza Palski de esta capital se ofició una solemne misa con motivo del centenario de la muerte de Napoleón y con la asistencia del mariscal Pilsudski, las autoridades polacas y las misiones militares extranjeras.

En la escuela militar se realizó otra ceremonia.

La lucha entre los griegos y los nacionalistas turcos

ATENAS, mayo 6 (A. Havas). Se desautoriza oficiosamente que el gobierno heleno se dispone a solucionar la cuestión de Asia menor, mediante un compromiso y que haya pedido la mediación de Inglaterra para poner fin al conflicto con los nacionalistas.

Estados Unidos y el tratado de Versalles

WASHINGTON, mayo 6. — (United Press). — La invitación aliada a Estados Unidos para que participe en las actividades del Supremo Consejo y otros cuerpos ejecutivos, se considera como un importantísimo suceso, pues precipitará una decisión por parte del presidente Harding sobre si habrá de rechazarse o mantenerse el tratado de Versalles después de su mensaje al Congreso.

Tal invitación, según se espera, obligará a mostrar la intención del gobierno sobre si Estados Unidos piensa tomar parte en los asuntos europeos. Entiéndese que el secretario de Estado, Mr. Hughes, apoyado por el secretario de Comercio, Mr. Hoover, entiende que por lo menos extraoficialmente Estados Unidos habrían de ser representados. Piénsase que la negativa del presidente Harding a nombrar un representante oficial se debería a que teme precipitar una lucha en el Senado contra la política exterior del gobierno.

La crisis de gabinete en Alemania

BERLIN, mayo 6 (U. Press). — Se menciona el nombre del príncipe de Buelow para ocupar la cancillería.

La familia real española

MADRID, mayo 6 (U. Press). — Anoche a las once y media llegó el tren real con los miembros de la familia real y del gobierno que fueron a Valladolid a la inauguración de la Academia de Caballería. Tanto los reyes como los miembros del gobierno regresan muy satisfechos de la cariñosa acogida que les hicieron en Valladolid.

SUD AMERICA

URUGUAY

Informe — Necrología — La misión italiana—La bubónica. — Otras noticias.

MONTEVIDEO, mayo 6. — La comisión de asuntos internos de la cámara de diputados enviará hoy su informe sobre la renuncia del diputado [illegible] aconseja la aceptación de la renuncia. El asunto dará motivo a un interesante debate.

—Falleció el doctor Alfredo Castellanos.

—El sábado llegará a ésta la misión italiana de mutilados de guerra con objeto de dar varias conferencias en favor de los inválidos que suman más de 300.000.

—Mañana por la tarde en la Universidad se realizará un acto académico organizado por el comité nacional en homenaje a Rodó con motivo de la colocación de la placa donada por la academia de letras del Brasil.

El doctor Rubino comunica que en San Roque, Itu, Osasco y Coitia hace días que no prodúcense nuevos casos de peste.

—El doctor Amargos reemplazará al doctor Rodríguez Larreta en el directorio nacionalista.

—Asegúrase que renunció el gerente del Banco de la República, señor Jorge West.

—En el vapor "Gesia" llegó la embajada chilena procedente de Buenos Aires con destino a Río. El vapor detúvose media hora para recibir los saludos de los diplomáticos, siguiendo viaje a destino.

—Guarda cama el ministro argentino doctor Estrada.

Numerosas personas interésanse por la salud del distinguido enfermo.

BRASIL

Hundimiento del vapor "Sao Paulo" Choca con un peñasco—La embajada chilena—Accidente a un aviador.

RIO DE JANEIRO, mayo 6 — El vapor "Sao Paulo", del Lloyd Brasileño, realizando maniobras cerca de la isla Mocangue, chocó con unos peñascos y se fué a pique.

El citado navío pertenecía a la antigua flota del referido Lloyd y realizaba preferentemente sus viajes entre Río de Janeiro y Montevideo, escalando en los puertos intermedios.

—El consejero de legación, doctor Lucilio Bueno, primer secretario de la legación en Montevideo, que se encuentra actualmente en esta capital, ha sido designado agregado a la embajada chilena que preside el canciller Matte y cuyo arribo está fijado para el 10 del corriente.

—El teniente y piloto aviador Pacheco Chaves realizando un entrenamiento cumplió el raid sobre el estado de Sao Paulo, pero al aterrizar capotó su aparato, destrozándose el ala y sufriendo averías el motor.

Han sido enviados materiales de reparación desde Río de Janeiro, los que según los informes técnicos, son fácilmente reparables.

[illegible]

El embajador norteamericano — Partida de agregados militares.— Misión comercial italiana.

SANTIAGO, mayo 6. — "La Nación" tributa una cordial despedida al embajador norteamericano, y pone de relieve su leal amistad y su actuación en favor de un franco acercamiento entre Chile y los Estados Unidos.

—Partieron con destino al Perú los agregados militar y naval del Brasil ante el gobierno de Lima. Estos se mostraron sumamente agradecidos por los agasajos que les tributaron las autoridades durante su estada en esta capital.

— Llegó el jefe de la misión comercial italiana, coronel Accorsi, quien en breve partirá nuevamente para Italia y estará de regreso en esta capital para el mes de agosto del corriente año.

Información local de última hora

EN LA PRESIDENCIA

El presidente concurrió hoy a mediodía a su despacho.

Atendió el estudio y firma de numerosos expedientes y después se reunió con los ministros, con los que continuaba a la hora de cerrar esta edición trabajando en la resolución de asuntos de sus departamentos.

Directorio del Banco de la Nación

Renuncia aceptada

Ha sido puesto a la firma del presidente de la República un decreto del ministerio de Hacienda aceptando la renuncia que del cargo de director del Banco de la Nación presentó el señor José Evaristo Uriburu, recientemente nombrado ministro argentino en Londres.

Por el mismo decreto se le dan las gracias por los servicios prestados en aquel cargo.

Administración nacional

La Contaduría General de la Nación recibió en la fecha 80.000 $ moneda nacional, destinados al pago de haberes por el mes de abril de [illegible] pensionistas civiles.

Hoy [illegible] comenzaría la distribución de la mencionada suma.

Tesorería General de la Nación

Pagos efectuados hoy

La Tesorería General de la Nación efectuó en la fecha los siguientes pagos:

Contaduría General de la Nación, pensiones civiles, 80.000 $; Prefectura General de Puertos, haberes de marzo del personal de empresas particulares, 13.142 $; Departamento Nacional de Higiene, 25.354 $; Intendencia de Marina, 86.471 $; Consejo Nacional de Educación, 300 mil $; Intendencia de Guerra, 131.889 $; Ministerio del Interior, personal extraordinario, 13.000 $; Oficinas Químicas de Mendoza y Rosario, 6.806 $; Ministerio de Obras Públicas, personal administrativo, 289.838 $, dependencias nacionales en el interior, giros, 27[illegible] $; Dirección de Correos y Telégrafos, [illegible] 100.000 $; [illegible] La Plata, personal de empresas particulares, 2.115 $.

Lo pagado hoy por la tesorería asciende a $ m/n. 2.577.172.

Sobre peste bovina

Desinfección de un vapor

En la rada del Rosario y por orden del Ministerio de Agricultura, ha sido detenido el vapor "Wipsum", de bandera holandesa, que traía un cargamento de cueros y lanas del Brasil.

El expresado barco, debía descargar en lanchas todos los cueros y lanas que trae, quedando en cuarentena y será sometido a una prolija desinfección, antes de entrar al puerto del Rosario.

Una vez que el citado vapor haya verificado su carga en el puerto del Rosario a la salida recogerá en la rada los cueros y lanas dejados en lanchas. A su vez, estas embarcaciones, una vez descargadas, serán debidamente desinfectadas.

Magisterio de la capital

El Ministerio de Hacienda [illegible] Consejo Nacional de Educación una partida de [illegible] $, a cuenta de los haberes de [illegible] tesorería de la Caja.

[illegible]

Cancelación de letras

[illegible] por intermedio de la Tesorería General de la Nación canceló una letra [illegible]

[illegible] el citado ministerio pagó, con idéntico fin, 149.565 $.

GUERRA Y MARINA

CAMBIOS DE DESTINO

Han pasado:

Al comando de la 1a. división de ejército el mayor Antonio Cabo; al comando de la 2a. división el mayor Oscar M. Landivar y el teniente 1o. de la reserva Ernesto Tal[illegible]

BUQUES PETROLEROS

Zarpó de Comodoro Rivadavia para esa capital el buque-tanque "Aristóbulo del Valle".

—El "Ministro Ezcurra" ha salido de Comodoro Rivadavia para Río Santiago.

DEMOSTRACION

En el Centro Naval se ofrecerá una comida al ingeniero naval don Federico Guerrico, despidiéndolo de la vida de soltero.

La demostración se realizará mañana a las 20.30.

REGRESO DE FUERZAS DEL SUR

El transporte "Guardia Nacional" ha zarpado de Ushuaia con destino a Gallegos.

En este puerto el buque recogerá una parte del personal del regimiento 10 de caballería, cuerpo enviado al sur con motivo de los conocidos sucesos.

De Gallegos el "Guardia Nacional" se dirigirá a Deseado, donde tomarán ubicación en el vapor el resto de la unidad del ejército citada y las fuerzas de marinería que concurrieron allí con igual motivo.

Los conscriptos de la clase del 99 que componen el regimiento 10 de caballería, serán licenciados inmediatamente de llegar a esta capital, porque el nuevo contingente de la última clase ha sido concentrado ya en Campo de Mayo.

HABERES DE GUERRA Y MARINA

La Intendencia de Guerra recibió en la fecha 131.889 $ m/n. en concepto de haberes por el mes de abril próximo pasado, del personal que presta servicios en las siguientes dependencias del ejército nacional:

Regimiento 12 de infantería, escuela de suboficiales, compañía de administración, guerreros del Paraguay (ley 5684) y compañía de archivistas.

Dentro de la suma indicada más arriba, están comprendidos los haberes de marzo, correspondientes al regimiento 10 de infantería.

—A la intendencia de Marina le fueron entregados 86.471 $, para el personal que a continuación se cita:

Arsenal Río de la Plata (suplementaria) y acorazado "San Martín", por el mes de enero pasado; petrolero "Aristóbulo del Valle", transporte "Guardia Nacional" y artillería de costas, por el mes de marzo.

Territorios nacionales

Haberes de la policía y gendarmería fronteriza

El señor Pinedo, tesorero general de la Nación, giró en la fecha 271 mil $ m/n., en concepto de haberes por el mes de marzo de la policía y gendarmería fronteriza de los territorios nacionales de Formosa, Los Andes, Misiones, Chaco, Pampa, Neuquén, Río Negro, Chubut y Santa Cruz.

[illegible] al pago de haberes por el mes de febrero del personal de la Gobernación del Río Negro.

La salida del "Bahía Blanca"

Una aclaración

Algunos colegas han publicado los comentarios más diversos sobre el viaje del "Bahía Blanca" a Norte América, afirmando que el buque había partido de Hamburgo el día 2, según unos, o el día 3, al decir de otros.

Nosotros, que hemos tenido ante la vista el telegrama del comandante del transporte al Ministerio de Marina, podemos asegurar que el "Bahía Blanca" zarpó de aquel puerto alemán, con destino a Filadelfia, el 29 de abril ppdo.

Preferencias en los transportes ferroviarios

La Dirección General del ramo incluye a la cal viva en la nómina de los artículos alterables

Cargas a granel de otros productos perecederos

Hace cierto tiempo anticipamos la noticia de que la Dirección General de Ferrocarriles, dictaría una resolución incluyendo a la cal viva entre los artículos alterables que gozan de preferencia para su conducción en las líneas de jurisdicción nacional.

En efecto, con fecha de hoy la mencionada dependencia se ha dirigido a los representantes legales de las empresas haciéndoles saber que siendo frecuentes las quejas de los cargadores sobre demoras en el suplido de vagones para mercaderías de rápido deterioro con el tiempo, y que requieren ser inmediatamente transportadas para su utilización en buen estado de conservación en los lugares de consumo, y atento que en algunas empresas se supedita el suministro de vagones a un turno único en que intervienen pedidos de vagones para mercaderías que no son perecederas y pueden por consiguiente soportar un largo período de almacenaje sin que se alteren, y a fin de que aquellos transportes se realicen con la mayor brevedad dada su naturaleza y por ser destinadas a ser consumidas o utilizadas de inmediato, lo que de por sí implica que deben ser tratadas como mercadería comprendida en el inciso 10 del artículo 46 de la ley 2873, así por ejemplo la cal viva que para que llegue al lugar de su destino en buenas condiciones debe ser transportada una vez [illegible] cualquiera que sea la tarifa utilizada y sus condiciones previstas de aplicación, la Dirección General hace saber al señor representante, que las mercaderías que más abajo se especifican deberán ser transportadas en las condiciones del artículo 46 inciso 10, de la ley 2873.

Cuando se trate del transporte de cargas a granel o por vagón completo, los correspondientes pedidos de vagones deberán anotarse separadamente a los pedidos ordinarios de las demás cargas o en un registro especial y con el título de cargas perecederas para observar el turno correspondiente al orden del pedido.

Los artículos son: cal viva, hielo, césped, plantas y árboles vivos, caña de azúcar, verduras y legumbres frescas, frutas frescas, leche, crema, [illegible] frescas, manteca y quesos frescos; huevos frescos; pescados y mariscos frescos; aves y otros animales (excluso hacienda, cuyo transporte seguirá rigiendo por las disposiciones vigentes); colmenas con abejas y carnes frescas o congeladas.

La Dirección de Ferrocarriles pide a los representantes de las empresas que se sirvan tomar las medidas pertinentes para el cumplimiento de las eusoidchas disposiciones.

El asalto al habilitado de la Aduana

Prosecución de las diligencias

El automóvil usado por los asaltantes

Continúa la sección Robos y Hurtos de Investigaciones, las diligencias que aún faltan realizar con motivo del asalto del 2 del corriente.

Entre las efectuadas hoy, se encuentra la de establecer cuál fué el automóvil empleado por los asaltantes en su huída. En nuestra información de ayer, expresábamos que los pesquisantes habían secuestrado de un garage de la calle Pasco, el auto 5596, propiedad de Ramón Fernández, si bien no se creía hubiera sido el utilizado en el asalto.

Pues bien, hecho reconocer hoy el vehículo por los acusados Armeñanzas y Avendaño ambos lo reconocieron como el mismo que manejaba el último y que fué usado en el asalto. Fernández más tarde, corroboró lo afirmado por aquellos.

Avendaño había declarado que se le entregó para que manejara el día del asalto, un automóvil cuyo manejo era la primera vez que hacía.

En cuanto a las demás diligencias, continúan desarrollándose satisfactoriamente, esperándose que hoy será detenido otro de los asaltantes.

EL CONFLICTO PORTUARIO

Presentación de centros comerciales e industriales al ministro de Hacienda

Los representantes del Centro de Barraqueros, Navegación Transatlántica, Exportadores de Cereales, Cámara Argentina de Cafés, Importadores de Tejidos, Mercado Central de Frutos, Unión Mayoristas, Asociación Propietarios de Carros, Importadores de Ferretería, etc. se han entrevistado hoy con el ministro de Hacienda para reiterarle lo manifestado en nota elevada el 3 del corriente sobre la resolución de aquellos centros comerciales e industriales referente a que desde el lunes 9 del corriente concurrirán al puerto con su propio personal de carreros y que si los peones dependientes de la Adua[illegible] ductos, dichos centros podrán suministrar de inmediato el personal necesario.

El doctor Salaberry manifestó que pondrá la solicitud de los recurrentes en conocimiento del gobierno, habiéndolos citado para una nueva entrevista que se realizará mañana a las 11 en el despacho de aquel funcionario.

Exposición ganadera de Santa Fe

Premios de la Sociedad Rural Argentina

Para el torneo agrícola ganadero e industrial a realizarse en Santa Fe el 18 de septiembre próximo, la Sociedad Rural Argentina ha resuelto otorgar los siguientes premios:

Copa de plata al mejor toro de cualquier raza, nacido y criado en la zona de garrapata, puro, de "pedigree" inscripto.

Se considera zona de garrapata la determinada por la Dirección General de Ganadería.

Medalla de plata al mejor toro puro cualquier raza y edad, puro de "pedigree" inscripto.

Medalla de plata al mejor toro puro por cruza, sin distinción de raza ni edad, anotado dentro de las categorías del programa.

Medalla de plata al mejor conjunto de tres toros puros por cruza, de dos a cuatro dientes, sin distinción de raza.

DIPLOMATICAS

CONSUL GENERAL EN TOKIO

El cónsul general de la República en el Japón, señor del Carril, comunicó al ministerio que ha llegado a Tokio para hacerse cargo de sus funciones.

Dirección General de Tierras y Colonias

Diversas resoluciones

El ministerio de Agricultura ha resuelto los siguientes expedientes:

Desestimando el pedido que formulan los señores Williams Curtsen y Watten, para que les sea concedido en venta la mitad de la extensión de 20.000 hectáreas de que eran arrendatarios en los lotes 24 y 25, fracción B, sección XXIII del territorio de Santa Cruz, fijándoseles un plazo de seis meses para que desalojen los citados lotes, abonando previamente el importe que corresponda a razón de 200 $ m/n. por legua anual, por arrendamiento de los lotes 24 y 25, desde la expiración del contrato anterior hasta que dejen libre la tierra.

Para que se formule contrato de arrendamiento a favor del señor Braulio Matías por el lote 23, sección 4 de la zona de Cabo Blanco, en Santa Cruz, debiendo abonar el valor de la ocupación atrasada en la forma establecida en el decreto respectivo hasta que se apruebe el contrato que se manda formular y deducirá la suma depositada por el señor M. González Díaz, lo que le corresponda abonar de conformidad con el respectivo decreto.

Por la Dirección de Tierras se fijará a doña Elena López Pujato y Manuel Y. López Pujato, que figuran como ocupantes de la legua D del lote 39 leguas B/C del lote 45 y A/D del lote 46 la primera y lote 42 el último, plazo de seis meses a contar desde su notificación, para que procedan al desalojo de esas tierras, abonando previamente el valor de la ocupación de conformidad al decreto respectivo.

—Declarando libre de adjudicación el lote 135 de la zona norte del R. Santa Cruz, acordada al señor G. Lipport, quien deberá abonar el importe de los arrendamientos atrasados, quedando ofrecido en arrendamiento el lote de referencia en las condiciones vigentes.

—Reservar con fines de utilidad pública la superficie aproximada de 8.000 hectáreas ubicada al sud del lote 134 de la zona y territorio indicado.

Una firma sueca desea adquirir 100.000 toneladas de centeno argentino

La legación argentina en Suecia, ampliando gestiones anteriores, ha comunicado al Ministerio de Relaciones Exteriores que los comerciantes de dicho país, señores Dardel y Hagborg, piden se les haga oferta telegráficas para la adquisición de cien mil toneladas de centeno.

Añade la información que dicha firma sueca pagará contra documento y que los precios deberán ser C. i. f. o F. o. b.

Monumento a la Revolución de Mayo

El P. E. dicta el decreto que anunciamos rescindiendo el contrato para su erección, celebrado con los señores Moretti y Brizzolara

Los bocetos, modelos, planos, etc., serán entregados al ministerio de Obras Públicas

Conforme a la noticia que adelantamos hace más de un mes y de acuerdo con lo informado por la Dirección General de Arquitectura y a lo dictaminado por el señor procurador del Tesoro, el poder ejecutivo ha dictado un decreto, declarando rescindido el contrato celebrado entre la extinguida comisión nacional del centenario, y los señores Moretti y Brizzolara para la erección del monumento conmemorativo a la Revolución de Mayo de 1810, dejándose expresa constancia de que esta medida obedece a razones de orden administrativo y económico que no afectan el carácter de profesionales o de artistas de los autores del proyecto.

Por el mismo decreto apruébase la liquidación practicada por la Dirección General de Arquitectura de los trabajos ejecutados por los nombrados artistas y que arroja la cantidad [illegible] Dirección General de Contabilidad formular por separado orden de pago por el saldo acreedor de $ 70.000 moneda nacional.

Los señores Moretti y Brizzolara entregarán a la legación argentina en Roma todos los modelos, bocetos maquetes, planos y demás elementos preparados por ellos en Italia, los que quedarán de propiedad del gobierno nacional, debiendo al efecto labrar las respectivas actas.

La intendencia municipal de la capital entregará al ministerio de Obras Públicas todos los bocetos, modelos, planos y demás documentos que los señores Moretti y Brizzolara tenían preparados en sus oficinas y talleres de la plaza de Mayo y los que oportunamente fueron retirados por esa Intendencia quedando éstos igualmente de propiedad del gobierno nacional.

Queda bien entendido que los señores Moretti y Brizzolara, en virtud de las cláusulas anteriores no tendrán derecho a nuevas reclamaciones ni compensaciones, quedando cumplidas por ambas partes las obligaciones y derechos derivados del contrato que se rescinde, manteniéndose no obstante la garantía del Banco de Italia y Río de la Plata, hasta el debido cumplimiento de las obligaciones que imponen a dichos señores el art. 30, de este decreto.

El decreto, cuya parte dispositiva dejamos consignada, ha sido dictado en virtud de los siguientes antecedentes:

Que la extinguida comisión nacional del Centenario contrató con los señores Moretti y Brizzolara, la erección del monumento conmemorativo de la Revolución de Mayo en la plaza de Mayo, en la capital federal después de haber obtenido éstos el primer premio en el concurso internacional celebrado al efecto.

Que dicho monumento [illegible]

Que dicho convenio celebrado el 29 de agosto de 1909 estipuló en sus cláusulas la de que el monumento se ejecutaría en mármol de Carrara en revestimientos de chapas de 4 a 5 centímetros de espesor, y subestructura de albañilería e hierro, fijándose como plazo de terminación el 31 de diciembre de 1915 y como costo total del mismo, la suma de $ 300.000 o/s, debiendo efectuarse los pagos en cuotas, de las cuales tres de ellas por valor de $ 110.000 o/s. o sean pesos 250.000 m/n., han sido ya liquidadas a los escultores.

Que de esa suma abonada, pesos 198.640.51 m/n corresponden a obras de fundación y la diferencia de pesos 51.359.49 m/n a los modelos que detalla la planilla No. 9 corriente a fs. 88, obras éstas ya ejecutadas y terminadas;

Que a raíz de ciertas dificultades producidas entre la comisión del Centenario y los nombrados escultores, con motivo de la demora en la entrega del terreno, así como el traslado de la pirámide de Mayo, cambio de materiales y falta de instrucciones, se resolvió por decreto de 12 de marzo de 1912, que la parte relacionada con la ejecución de las obras pasara a depender del Ministerio de Obras Públicas;

Que posteriormente los escultores se presentaron aduciendo que las obras contratadas no convenían al monumento, pues el material a emplearse no respondía a su grandiosidad y proponían el empleo de materiales argentinos de colores diversos, esculturas en bronce y otras razones técnicas muy atinadas, siendo por lo tanto imposible llevar a cabo las obras por la suma contratada, ella vez que esas modificaciones traerían aparejado un mayor costo del monumento, por cuanto la entidad arquitectónica del mismo sería muy supe-

rior, y por haber experimentado los materiales y la mano de obras una suba considerable;

Que considerada la solicitud referida y después de la intervención de la H. junta asesora de los monumentos del Centenario, se llegó a la conclusión de que existe conveniencia en substituir aquellos materiales primitivamente propuestos;

Que la Dirección General de Arquitectura demuestra después de un minucioso estudio, que el monumento tal cual fué contratado se elevaría a $ 1.510.036.70 m|n, es decir, cerca de ochocientos mil pesos más de la suma estipulada y que el cumplimiento de aquel contrato sería no solo dificultoso, sino que resultaría de una pérdida cuantiosa para los artistas;

Que el costo total del monumento, introducidas las modificaciones puntualizadas, arrojaría, según cálculos de aquella repartición, la suma de $ 1.690.100.69 m|n, cantidad que resulta fabulosa comporada con la de $ 681.810 m|n que fija el contrato;

Que por decreto del 12 de noviembre de 1912 se nombra una comisión compuesta por el señor ministro de Obras Públicas, el señor intendente municipal y el Director General de Arquitectura para estudiar el asunto y convenir ad referendum del P. E. con los artistas Moretti y Brizzolara la mejor forma de modificar la construcción del monumento y la manera en que se llevarían a cabo los trabajos;

Que el 17 de enero de 1913 la Dirección General de Arquitectura somete a la aprobación del Ministerio de Obras Públicas el respectivo proyecto de contrato y el P. E. en fecha 28 de enero de aquel año eleva al H. Congreso de la Nación el mensaje y proyecto de ley, solicitando la autorización necesaria para proceder a la ejecución del monumento, de acuerdo con el plan de modificaciones convenido y dentro de la suma de pesos 1.690.100.69 m|n no teniendo por parte de este cuerpo la sanción legislativa necesaria quedó de hecho sin efecto la solución prevista y emanada del P. E.;

Que con fecha 1.o de noviembre de 1915 los señores Moretti y Brizzolara se presentan proponiendo nuevas bases para la prosecución de las obras y solicitando al poco tiempo el pago de la suma de $ 70.000 m|n. que se les adeuda en concepto de gastos hechos como resultancia del cumplimiento del contrato.

En los considerandos se manifiesta que de los antecedentes expuestos se desprende la imposibilidad material de llevar a cabo la erección del monumento de acuerdo con el contrato primitivo, por haberse dispuesto la traslación de la pirámide de Mayo a fin de colocarla en una cripta en el interior del monumento;

Que si se pretendía llevar a cabo las obras con las modificaciones propuestas por la comisión del Centenario, no podrían éstas realizarse dentro de la suma estipulada, pues su costo sería de $ 1.518.036 m|n., o sea superior en $ 828.218.52 m|n. al monto fijado en el primitivo contrato, lo que traería aparejada la casi remisión de los precios fijados en el mismo;

Que tampoco es posible aplicar el contrato proyectado en el año 1915, por cuanto éste no fué autorizado por el H. Congreso y aun cuando lo hubiera sido, si se pusiera en vigor en la actualidad, debería reverse, pues no sólo el costo actual sería muy superior, sino que algunos trabajos que en aquel entonces eran convenientes llevarlos a cabo en el extranjero, hoy sería más ventajoso realizarlos en el país;

Que entretanto, los artistas han realizado, como se ha dicho, trabajos de fundición, modelos, esculturas, maquetes, etc., cumpliendo así con las obligaciones contraídas, siendo el importe de éstos superior al abonanado, por lo que en su mérito solicitan el abono del saldo acreedor de 70.000 pesos moneda nacional.

Que en tales condiciones, la única solución viable es la rescición del contrato y su liquidación definitiva, abonando a los artistas todos los trabajos ejecutados y dejándose expresa constancia, que esta medida obedece a situaciones creadas e imprevistas, sin afectar el mérito de los actuales toda vez que esta solución no deriva de la deficiencia del proyecto ni mucho menos del valor artístico de la obra que ha sido debidamente reconocida;

Que en previsión de las medidas que el P. E. proponga adoptar, la Dirección General de Arquitectura ha practicado la liquidación definitiva de los trabajos ejecutados, acompañando al efecto las planillas respectivas y de las que se desprenden que el valor de los trabajos realmente realizados por los señores Moretti y Brizzolara es de $ 320.000 m|n., por lo que y habiendo éstos percibido la cantidad de $ 250.000 m|n., quedaría un saldo deudor de $ 70.000 m|n., que corresponde abonarles;

Que cuanto a los modelos, bocetos, maquetes, planos y demás elementos preparados por ellos, quedarán de propiedad del gobierno argentino, dejándose establecido que los contratistas darán por terminado su contrato en estas condiciones, sin derecho a reclamo alguno ni nuevas compensaciones.

SOLICITADA

Buenos Aires, mayo 6 de 1921. — Señor director de LA EPOCA.—S|D.

Señor director: "La Vanguardia", "La Fronda" y "El Diario" se hacen eco de un artículo de "Nueva Epoca", de Santa Fe, en cuyo número de antes de ayer se afirma que he declarado, delante de varias personas, que yo estaba convencido de la deshonestidad del señor ministro de Hacienda, aunque por solidaridad partidista he votado y hablado en favor de dicho funcionario.

Se trata de una calumnia grotesca y hasta infantil, porque no sería concebible siquiera una declaración semejante en labios del miembro informante de la comisión de metales.

Salgo esta noche para Santa Fe dispuesto a poner las cosas en claro con la entereza y la seriedad que me son características.

Mientras tanto sírvase, señor director dejar constancia de mi rectificación terminante y absoluta.

Saludo al señor director con mi mayor consideración. — **Romeo D. Saccone.**

Los festejos patrios

Comisión de Vélez Sarfield

A fin de conmemorar dignamente el 111.o aniversario patrio ha quedado constituída en la parroquia de Vélez Sársfield una comisión encargada de los festejos.

Uno de los propósitos de la comisión es hacer un reparto de víveres a los vecinos pobres de esa circunscripción.

He aquí la comisión ejecutiva de damas:

Señoras: de Mela, Bidegain, Muente de Lynch, Devoto, Mayada, Cambiasso, Tomé, Iñiguez, Posadas, Berazategui, Alais Agrelo, Pita, Soto, Correa, Ruggero.

Señoritas: Jorgelina Mendoza, Bidegain, Cambiasso, Correa, Ventura, González Videla, Yole Manetti, Amelia Manetti, Delia Botta, Clara Bosch, Lydia Palazuelo Villarino, Juanita Solari, Aboy, Teresa Escoto, Inés Costantino, Asla, Angelinetti, Real Vega, Pastor, Pissano, Risso, Ville, Abrille, Fels, etc.

El aniversario del gobierno santafesino

Programa oficial de festejos

SANTA FE, mayo 6. — Conmemorando el primer aniversario de la ascensión del mando gubernativo de la provincia del doctor Enrique M. Mosca, desde el próximo domingo se llevarán a cabo varios festivales en esta capital y algunos puntos de la provincia.

En el establecimiento de campo del doctor Rodolfo Candioti, ministro de Hacienda, en honor del gobernador, vice y ministros, tendrá lugar una fiesta, que dado el entusiasmo y los preparativos, promete alcanzar grandes proporciones.

Al acto concurrirán numerosos amigos personales del gobernante y demás obsequiados, brindando oportunidad para que se exterioricen social y políticamente las vinculaciones de que goza el primer magistrado.

Procedente de ésa, Rosario y demás partes de la provincia llegarán concurrentes que desde hoy se esperan como así una flotilla de aparatos de volación que el día indicado harán diversas excursiones aéreas en la vecina Villa de Santo Tomé y estancia indicada en Candioti, habiéndose comprometido a acompañar a los aviadores diversas niñas y caballeros.

Por la noche, se dará una función de gala en el teatro Municipal y luego en el Club del Orden habrá una gran recepción a la que han sido invitadas familias de esta sociedad.

Centenario de la muerte del General Güemes

El P. E. por resolución de la fecha acuerda una contribución de 20.000 pesos a la Comisión de Homenaje

Nota elevada al Presidente de la República

La comisión de homenaje al general Güemes, ha elevado al presidente de la República la siguiente solicitud:

"Buenos Aires, abril 26 de 1921. — Al Excmo. señor Presidente de la Nación, Dr. D. Hipólito Yrigoyen.— Tengo el honor de dirigirme a V. E. en mi carácter de presidente de la comisión nacional encargada de tributar un homenaje al guerrero de la independencia, general don Martín Güemes en el primer centenario de su muerte, con motivo de encontrarse muy próxima la fecha en que debe conmemorarse ese acontecimiento histórico, o sea el 17 de junio.

No habiendo el H. Congreso sancionado aún el presupuesto que ha de regir en el corriente año en el que se ha solicitado la inclusión de una partida destinada a ese fin, y como esperar esta sanción haría de todo punto imposible la ejecución del programa de festejos que se proyecta realizar en la ciudad de Salta, de una manera digna de los grandes méritos de aquel heroe, por cuanto la necesidad de atender los gastos, que han de ocasionar algunos de los números de ese programa son de inmediata urgencia y como por otra parte éstos no pueden estar exclusivamente a cargo de aquel pueblo, que pasa por una situación de las más difíciles de su vida económica, la comisión que tengo el honor de presidir, ha considerado que no puede dejar de dirigirse a V. E., invocando los sentimientos patrióticos que lo animan, así como a los colaboradores legales de V. E., los señores ministros, solicitándole se digne acordarle la suma de $ 20.000 (veinte mil pesos moneda nacional) o la que V. E. estime conveniente con la que el Poder Ejecutivo de la Nación contribuiría a hacer frente a dichos gastos, los que deben ser atendidos por esta comisión nacional y por las comisiones locales constituídas en aquella ciudad con todo celo patriótico y entusiasta.

La contribución pecuniaria que me permito solicitar del Excmo. señor Presidente estaría destinada a atender entre otros, los gastos que demandarán los siguientes números del programa de conmemoración de ese centenario:

Colocación de la piedra fundamental del monumento que debe erigirse al general Güemes en la plaza que lleva su nombre, en la ciudad de Salta.

Construcción de un obelisco en el sitio donde falleció el héroe.

Acuñación de placas que han de ser colocadas en el mismo, así como de medallas conmemorativas.

Exposición de muebles y objetos de mérito histórico en una casa colonial rememorando la época anterior y la contemporánea a la independencia.

Exposición de labores femeninas en hilados, tejidos, pinturas, alfarería, confección de productos alimenticios de aquella región, etc.

Impresión de una monografía del general Güemes para ser distribuída y leída en las escuelas de la República, con motivo de la conmemoración de su centenario, así como igualmente impresión del himno y música dedicados al mismo, para ser cantados también en las escuelas y tocados por las bandas militares y municipales.

Distribución de carne y pan a la gente pobre, etc., etc.

Excusado considero significar a V. E. el reconocimiento de esta comisión y en especial del pueblo de la provincia de Salta, si fuera acogida favorablemente esta petición, como es de esperar, dados sus fines patrióticos.

Como en algunos de los números del programa conmemorativo, según me he permitido dejarlo ya expresado, se demandan gastos que de inmediato es indispensable atender, en vista del poco tiempo que falta para aquella fecha, me permito encarecer a V. E. la urgencia de una pronta resolución en este pedido, a fin de que la oportuna y eficaz cooperación del Poder Ejecutivo Nacional haga posible la realización del homenaje que la Nación debe tributar en una forma digna de los merecimientos de aquel esclarecido patriota.

Con este motivo tengo el honor de saludar a V. E. con mi distinguida consideración. — G. Vélez, general de división presidente. — J. M. Romero Escobar, secretario. — Tubal C. García, secretario.

Por las razones invocadas en la precedente nota el P. E. en acuerdo de ministros ha extendido hoy el siguiente decreto:

Buenos Aires, mayo 6 de 1921. — Vista la precedente nota de la comisión de homenaje al general Güemes, pidiendo que el gobierno nacional le acuerde una contribución de 20.000 pesos destinada a hacer frente a los gastos que demandarán los diversos actos y ceremonias que se propone realizar con motivo del centenario del fallecimiento de ese esclarecido prócer, y considerando:

Que es un deber del gobierno nacional asociarse a ese homenaje, dada la brillante actuación del general Güemes en las luchas de la independencia, en las que supo poner de relieve sus prendas de patriotismo, así como su denodado valor y pericia militar.

Que el programa de las fiestas que se propone realizar la expresada comisión satisface ampliamente al poder ejecutivo por cuanto él llena la finalidad patriótica que se persigue;

Que no autorizando el presupuesto general de gastos fondos destinados a proveer el subsidio solicitado, hallándose en receso el H. Congreso de la Nación y no pudiéndose demorar la resolución de este asunto dada la proximidad de la fecha en que se realizará el homenaje, procede que el P. E. arbitre los recursos con cargo de dar cuenta al H. Congreso de la Nación.

El P. E. de la Nación en acuerdo general de ministros decreta:

Art. 1.o — El ministerio de Hacienda dispondrá se entregue por la Tesorería General de la Nación a la comisión de homenaje al general Güemes, que preside el general don Gregorio Vélez la suma de 20.000 pesos con el destino que se deja expresado en los precedentes considerandos.

Art. 2. — Este gasto se abonará de rentas generales con imputación al presente acuerdo.

Art. 3. — Comuníquese, publíquese, dese cuenta oportunamente al H. Congreso de la Nación, y pase al ministerio de Hacienda a sus efectos.

YRIGOYEN.

P. Torello. — H. Pueyrredón. — R. Gómez. — A. Demarchi. — J. S. Salinas. — J. Moreno. — D. E. Salaberry.—T. Zurueta.

En la provincia de Córdoba

Estado de la agricultura

El Agrónomo Regional destacado en Río IV, ha elevado un informe a la división de investigaciones agrícolas, dando cuenta del estado general de la agricultura en la zona de su jurisdicción.

Manifiesta que los agricultores se hallan consagrados a la tarea de la labranza de sus tierras para la próxima siembra de trigo, cultivo al que piensan dedicar mayores superficies de campo que las que llegó a ocupar en la cosecha pasada, a pesar de no haberse obtenido con el mismo y con el maíz, los resultados que esperaban.

En la colonia "Los Jagüeles" (Sampacho, F. C. P.) los 110 agricultores que en la misma trabajan, han arado en época oportuna más de 20 mil hectáreas de las 36.000 que la forman, con el agregado de que se ha hecho una buena preparación de la tierra, siguiendo las instrucciones impartidas por el informante.

En numerosos establecimientos ganaderos se hacen los preparativos necesarios para iniciar un nuevo corte de alfalfa, y los más precavidos, se disponen a confeccionar parvas-silos, con el objeto de contar con el forraje necesario en la época de su escasez.

Se realizan contadas operaciones con cereales, debido a la mala situación del mercado, sucediendo otro tanto en el renglón de haciendas, por la baja experimentada en los precios. Como el estado de los campos de pastoreo, es bueno, los ganaderos se proponen afrontar esta situación por algún tiempo.

Notas policiales

DRAMA PASIONAL

En una habitación de la casa de inquilinato existente en la calle Lavalle, 3631, ha ocurrido hoy a las 6 y 45 horas un drama pasional en el que intervinieron Prusiano Alejo Prelati y su concubina Mercedes Suchi.

A la hora citada se sintieron varios disparos de armas de fuego en el interior de la casa.

Averiguado el lugar de donde partían las detonaciones, varios vecinos se apresuraron a abrir la puerta de la habitación ocupada por Prusiano y Mercedes, encontrando a ésta tendida en el suelo, sin conocimiento, y con una profunda herida en el pecho.

Inmediatamente se dió aviso a la comisaría 9.a, cuyas autoridades se trasladaron al lugar del hecho a fin de instruir el sumario correspondiente.

Como primera medida se procedió a la detención de Mercedes, la que en tal carácter fué conducida al hospital Durand, a fin de practicársele los ciudados que su herida requiere.

Según expresan los vecinos, se trata de un drama pasional, pues con frecuencia se sentían violentos diálogos entre Prusiano y Mercedes, culpándose mutuamente de infidelidad.

Dado este precedente, no es de dudar que la última disputa de la pareja en cuestión haya tenido el triste epílogo que nos ocupa.

PRISION PREVENTIVA

El juez de instrucción doctor Malbrán, por la secretaría Frías Padilla, ha dictado un auto de prisión preventiva contra Joaquín, José y Manuel Viegas, acusados del delito de lesiones en perjuicio de Manuel Núñez, hecho ocurrido el día 21 del mes de febrero próximo pasado, frente a la casa Zaraza, 452.

EL ASALTO AL Dr. INSAURRALDE

Disposición de la jefatura

Con motivo del asalto de que fuera víctima el 27 de abril último el doctor Alberto Insaurralde, hecho del que nos ocupamos en su oportunidad, la jefatura de policía ha dictado la siguiente resolución:

"Vista la nota del comisario de la sección 5.a, en la que da cuenta del celo y actividad desplegado por el cabo Julián Rodríguez, número 2413, y vigilantes Constancio Llorente, número 2417, Juan Quinte Fernández, número 2465, y Luis Rea, número 2466, en el esclarecimiento del asalto y robo perpetrado en la persona del doctor Alberto Insaurralde, hecho cometido el día 27 de abril ppdo., a la hora 1, en la esquina de las calles Viamonte y Río Bamba, cuyos autores fugaron en un automóvil de alquiler, que al pasar por las calles Lavalle y Ayacucho, con los faroles apagados, donde se hallaba de facción el agente Llorente, éste pretendió detenerlo, pero como no lo consiguiera, le tomó el número de la chapa, y poco después, al tener conocimiento por el mismo damnificado del delito que resultó víctima, comunicó esa novedad al cabo Rodríguez, que recorría la sección en reemplazo del sargento.

El cabo de referencia, con toda rapidez recomendó la detención del conductor del automóvil mencionado, la que se efectuó por el agente Quinté Fernández, en las calles Uruguay y Tacuarí.

Al recibir orden de arresto, el chauffeur imprimió mayor velocidad al vehículo con el propósito de fugar, actitud que motivó a que el agente Quinté Fernández diera toques de pito, concurriendo el cabo Rodríguez y vigilante Rea.

Este último fué agredido por uno de los delincuentes que ocupaba el automóvil, desde cuyo interior se le disparó un tiro de revólver, sin lograr herirlo; pero, a pesar de ésto y dada la acción enérgica los agentes nombrados, ninguno los acusados logró fugar, secuestrándoseles, además, todas las armas utilizadas para cometer el hecho, por lo que la jefatura resuelve:

Recomendar a la consideración del personal, al cabo Julián Rodríguez, vigilantes Constancio Llorente, Juan Quinté Fernández y Luis Rea; dejar constancia en el legajo personal de los nombrados. Pase a la división central a sus efectos y archívese."

LOS ACCIDENTES DEL TRABAJO

En la fábrica de chocolate que la firma Saint Hnos. posee en la calle Vera, 855, en circunstancias que el obrero Angel Santos estaba practicando reparaciones en el techo, sufrió un vahído a consecuencia del cual cayó, siendo apretado por una máquina de moldear chocolate.

En grave estado fué conducido al hospital Rawson, donde se le asiste.

Para evitar accidentes ferroviarios

En la línea férrea del Estado de París a Dieppe, se ha verificado las pruebas de un dispositivo que impide las colisiones de los trenes y los descarrilamientos por separación o levantamiento de los rieles.

Este dispositivo ha sido ya adoptado en una línea de Chicago y en los ferrocarriles oficiales ingleses.

El invento se debe al ingeniero americano Mr. Regan, y consiste en una rampa metálica recorrida por una corriente eléctrica que ejerce presión sobre un pistón, el cual a su vez acciona una válvula electro-neumática que dirige el freno.

El aparato detiene o disminuye la velocidad de los trenes, obedeciendo la posición de las señales, es permite emprender la marcha si la vía está libre, ocupada por otro convoy y los detiene si hay un riel levantado o un obstáculo metálico atraviesa los carriles.

El sistema comprende dos elementos: uno el de la locomotora y su ténder, que llevan el circuito registrador, la válvula electro-neumática, un mecanismo de zapata, una batería y un aparato visual y auditivo; y otro elemento que consiste en una rampa especial al lado de la línea en contacto con la máquina por medio de la zapata. La rampa es otro riel que se eleva unos cuantos centímetros más alto que los carriles por donde marcha la locomotora, y sobre el cual resbala la zapata.

De modo que si un tren camina con más lentitud de la debida, el tren que le sigue adopta automáticamente la misma velocidad, y, por lo tanto, el choque se hace imposible.

En las pruebas llevadas a cabo en presencia de los elementos oficiales de Francia, se lanzó un tren a 110 kilómetros de velocidad por hora, y su marcha fué disminuída, aumentada o detenida automáticamente sin la menor dificultad. La parada se hizo dentro de los 800 pies de la señal convenida.

Palacio de justicia

SENTENCIAS CIVILES

En su despacho de esta tarde el juez doctor Amadeo Gras falló los juicios que siguen:

D. Adolfo Víctor Silva Almeida contra don José Lattanzio, interdicto de retener; rechaza, con costas.

—Obras Sanitarias de la Nación contra dueño desconocido de la propiedad Alberti y Venezuela, incidente de nulidad, promovido por don Miguel Forcello; desestima, con costas.

—Juan L. Roche contra don Manuel H. Blancart, interdicto de recobrar: hace lugar.

CAUSAS CRIMINALES

El juez del crimen doctor Enrique Racedo aplicó hoy cinco años de penitenciaría a Eduardo Vázquez, español, de 27 años, soltero, empleado, procesado por defraudación.

—Por la secretaría Gaibisso, el juez doctor Domingo Frugoni Zavala, falló el proceso por defraudación seguido contra Eduardo Avello, español, de 28 años, soltero, empleado, condenándole a seis años y medio de penitenciaría.

RESOLUCION

Resolvió hoy el juez de lo criminal, doctor Manuel A. Romero la querella instaurada por don Antonio Mendes Lanusse contra el presidente del comicio de la mesa 3, circuito 35, sección 5.a, quien, según el querellante, en las elecciones municipales del 21 de noviembre ppdo. había cometido un delito previsto y penado por el artículo 79, incisos 1 y 3, de la ley 8871.

En su resolución el doctor Romero declara la incompetencia de su juzgado para intervenir en dicho asunto.

CRONICA SOCIAL

En el Club del Progreso se realiza esta noche la comida que un núcleo de caballeros ofrece al señor José María Ruiz con motivo de haber sido jubilado del alto cargo que desempeñaba en el Banco de la Nación Argentina.

* * *

Por los prestigios de la comisión organizadora y el móvil que inspira la fiesta, está descontado desde ya el buen éxito de la velada artística que tendrá lugar el próximo lunes 9 del corriente en el teatro Selecs a beneficio del Taller de Nuestra Señora de Lourdes.

La comisión se reune diariamente en casa de la señorita Elvira Jacobe, donde se atiende el pedido de localidades, esperando que las personas que las hayan retenido con anticipación las manden a retirar a la brevedad posible en el domicilio indicado, para poder satisfacer otras solicitaciones.

* * *

Con un crecido número de socias nuevas ha reanudado estos días de [illegible] el taller de señoritas ex alumnas del colegio Nuestra Señora del Huerto, presidido por la señorita Er[illegible] Rozas Mujica.

* * *

Esta noche se realizará la demostración que le ofrecen al doctor José Lo Zito sus amigos en el [illegible].

* * *

Durante los días de la exposición de "La Semana del Niño" que se [illegible] los preparativos al [illegible] balagueño, las niñas de cuarto año del Colegio Nacional No. 10, de Belgrano, darán clases prácticas sobre cómo se debe bañar a los bebés, cómo se los debe vestir, etc.

* * *

Los socios del Club Social Esteban Adrogué, darán el día 7 del corriente a las horas 20.30 en los salones del mismo, un banquete al socio señor Carlos A. Sánchez, con motivo de haber sido designado presidente de la honorable Cámara de Diputados de la provincia de Buenos Aires.

* * *

Han llegado:

—De Mar del Plata, la señora Clotilde Vivanco de Blaye y sus hijos.

—De San Jacinto, el señor Félix Alzaga Unzué y su Sra. Elena Peña.

—De Monte Grande, el señor Dimas González.

—De Mendoza, el señor Raúl C. Laborde y familia.

—De Azul, el señor Julio Panelo.

—De Vicente Casares, el señor Miguel Casares y su señora Juana Sáenz Valiente.

—De Newton, el señor Carlos P. Lumb y su señora Adela Napp.

—De La Pampa, el doctor Ricardo P. Lavalle.

—De Carmen de Areco, el señor Teodoro De Bary y familia.

—De Muñiz, el señor Abel Elizagaray, su señora Isabel Benítez y su hija Sarah.

—De Martínez, el doctor Juan José Arana y familia.

* * *

Han partido:

—Para Europa, el señor Emilio G. de Achával.

—Para Salta, la señora Candelaria López de Avila.

—Para Corrientes, el señor Juan R. Vidal.

—Para Bell Ville, el señor Felipe Iriart y señora.

—Para Montevideo, el señor José Cavestany.

—Para Pehuelches, la señorita Concepción Herrero.

—Para Corrientes, el señor Eugenio Breard.

—Para Montevideo, el señor Carlos Mondelli y familia.

—Para Europa, el señor Raúl Rosell y señora.

—Para Montevideo, el señor Francisco O. Campos.

PROVINCIAS

SANTA FE

Presupuesto escolar. — Policiales.— Enlace. — Accidente. — Traslado. —Tiempo. — Robo. — Enlace.

SANTA FE, mayo 6. — Informa el presidente del consejo de educación que se estudia actualmente el nuevo presupuesto del consejo y repartición escolar para el año 1922.

Para ello se han realizado reuniones del presidente y cuerpo de inspectores.

—En Avellaneda, Ramón Fernández, por causas que se ignoran, hirió de un tiro de escopeta a su concubina Amalia Leiva.

—En Arroyo del Rey, cerca de Reconquista, pereció ahogado Moisés Elie en circunstancias que arreaba una tropa.

—En Margarita, Fausto Serrano hirió de bala a Marcelino Verdún, fugándose.

RIGAND, mayo 6. — El 9 del corriente será consagrado en la ciudad de Santa Fe el matrimonio de la señorita María Amalia Mántaras de dicha ciudad, con el señor José E. Prendoné de esta localidad. Serán padrinos en la ceremonia religiosa la señora Deidamia Prendoné y el señor Bernabé Mántaras.

Testificarán el acto civil los señores, doctor Atilio Prendoné y Gil Ferreyra Sosa por parte del contrayente y el doctor Cayetano Doldán y Eleuterio Romero por parte de la novia.

El acto se llevará a cabo dentro de la mayor intimidad y los nuevos desposados fijarán su residencia en este pueblo.

CASTELAR, mayo 6. — En circunstancias que guiaba un sulky recorriendo los caminos para cazar, escapósele un tiro de escopeta al joven Andrés Hueus hiriéndose de gravedad en el costado y brazo derecho.

—Después de varios años de estada en esta, ausentóse el cura José Gianuci para establecerse en colonia Josefina. Con tal motivo se espera que el obispo llenará esta vacante cuanto antes.

—Hace varios días reina viento norte levantándose grandes polvaredas por los caminos, dificultando los recorridos.

SAN RICARDO, mayo 6. — Noches pasadas penetraron ladrones en el negocio que posee el señor Pedro Antonio, llevándole robado mercaderías y dinero por valor de 500 a 1000 $. Hasta la fecha no se ha dado con el paradero de los [illegible].

—El sábado 7 del actual contraerá enlace la señorita Joaquina Arruti con el señor Casimiro Suárez. Serán padrinos la señora Martina, viuda de Arruti y el señor Silvero Suárez actuando como testigos los señores José M. Cárcamo y Francisco Mansilla.

Baile — Agrícolas

EL TREBOL, mayo 6. — El Lawn Tennis Club de esta localidad ha resuelto organizar un baile el 24 del corriente, en conmemoración de las fiestas patrias.

—Con mucha actividad proceden los colonos a la roturación de la tierra.

Comunales — Agrícolas—Las fiestas patrias — Varias

RECREO, mayo 6. — La comisión de fomento, teniendo en cuenta el pésimo estado de los caminos, se preocupa de proceder a su arreglo a la mayor brevedad posible.

Activamente proceden los colonos a preparar la tierra para la próxima cosecha.

A pesar de la proximidad de las fiestas patrias no se nota ningún preparativo para festejarlas, siendo esto muy censurable, por cierto.

Las autoridades están en el deber de atender las gestiones tendientes a que el aniversario de la Revolución de Mayo, el acontecimiento más trascendental de la historia patria, después de la proclamación de la independencia, sea festejado debidamente.

—En breve se efectuarán los siguientes enlaces:

Señorita María Valenti con el señor Rafael Miquel; señorita Carolina Mazzola con el señor Juan [illegible]nutti.

El señor Enrique García se ausentará en breve a ésa.

—De Santa Fe, las señoritas Pilar E. Insaurralde y Ana Martínez Leiva, y los señores L. E. Pérez y Francisco Insaurralde.

Sociales

IRIGOYEN, mayo 6. — Fué solicitada y concedida la mano de la señorita María Luisa Achaval para el joven Valerio Recalt, no habiéndose aun fijado la fecha para el enlace.

Enlace — Compromiso — Edilicias

VILLA MUGUETA, mayo 6. — El 7 de julio próximo será consagrada la unión matrimonial de la señorita Isabel Unamunzaga, de la ciudad de Rosario, con el señor Antonio N. García, caracterizado vecino de ésta.

La boda tendrá lugar en ésa ciudad.

—Se ha formalizado el compromiso matrimonial de la señorita Angela Pacci con el señor Manuel García, no habiéndose fijado aún la fecha de la boda.

—La construcción de edificios ha adquirido un gran impulso.

—Se nota más animación en el comercio.

CORDOBA

Demografía — Puente — Parricidio — Varias

RIO CUARTO, mayo 6. — En este registro civil, durante abril último, han sido anotados 91 nacimientos, 18 funciones y 24 matrimonios.

—Hace unos años que fué construído el gran puente carretero de hierro sobre este río, al norte de la ciudad, [illegible] Su armazón de hierro era pintado, [illegible] por las inclemencias del tiempo, imponiéndose sea pintado nuevamente [illegible].

—En [illegible] gravemente herido [illegible] Fernando Rodríguez por su hijo [illegible] la policía debió la intervención.

Entre los [illegible] parece haberse [illegible] a la mayor brevedad.

—Para Mercedes de San Luis ausentóse el señor Carlos R. [illegible].

Ahogado — Deportes — Varias

CRUZ ALTA, mayo 6. — En la tarde del día 3 fué hallado en las costas del río el cadáver de un hombre ahogado, trasladándose al lugar del encuentro la policía, quien a su vez, puso en conocimiento del hallazgo al juez de paz a fin de practicar la identificación del extinto.

Efectuáronse los matchs de foot-ball entre el club local "Everton" versus "Alumni" de Casilda, resultando vencedores los locales por 4 goals a 0. El premio consistente en una hermosa copa fué donado por varios empleados y por socios del club Everton.

También disputóse un partido de segunda división entre los clubs "Newbery" de esta y San Carlos. "Newbery" de esta y "San Carlos" re un goal para los locales.

Fiesta — Enlace — 1o. de mayo — Hecho de sangre

[illegible], mayo 6. — Con motivo de haber regresado de su viaje de placer los esposos Fa[illegible] se realizó una tertulia íntima a la que concurrieron numerosas familias.

—Para el próximo mes de agosto ha sido fijada la fecha de la unión matrimonial de la señorita Ludovica Casale con el señor Tomás Carudelli.

—Después de un violento cambio de palabras trabáronse en pelea los sujetos Moisés Calegaray y Wenceslao Díaz, resultando ambos heridos de [illegible].

—El comisario señor Machado procedió con rapidez e imparcialidad evitando que el espectáculo adquiriera mayores proporciones.

Los obreros saludaron la salida del sol el día primero de mayo con disparos de bombas.

ENTRE RIOS

Reorganización radical

GUALEGUAY, mayo 6. — Con buen éxito siguen reorganizándose los subcomités radicales en el departamento. El domingo hubo una entusiasta asamblea constituyéndose los subcomités del 2.o y 3.o distrito. La reunión que tuvo lugar en casa de los señores Bur Hnos., alcanzó importantes proporciones.

Sigue a estas reuniones en el primer distrito, otra en el 5.o, el de-

Arte, Teatros y Cinematografía

Figuras de la próxima temporada

CUATRO ESTRELLAS DE PRIMERA MAGNITUD QUE SURGEN

Toti dal Monti, Augusta Concato, Minghetti y Cortis que actuarán en el Coliseo.

La especialidad del señor Walter Mocchi, característica del verdadero

Soprano Augusta Concato

gran empresario, es la de descubrir y lanzar los grandes intérpretes. No necesitamos recordar la larga lista Raisa, Dalla Rizza, Besanzoni, Galli Curci, Ottein, Vallin, Lázaro, De Muro, Danise, Lauri Volpi, etc., entre los más modernos, y así este año nos ofrece garantizándonos su excelencia, cuatro artistas nuevos para nosotros; pero que ya en los teatros de Italia han alcanzado éxitos extraordinarios que es de esperar repitan aquí.

Toti dal Monti, es una soprano lírica de bellísima y extensísima voz, de manera que aborda con la mayor facilidad los roles de soprano ligera y así en Roma ha debido cantar infinita cantidad de veces el "Rigoletto", asegurando la crítica que des-

Tenor Angelo Minghetti

de los tiempos de la Tetrazini no se ha cantado en forma semejante. Un físico agradable, acción escénica desenvuelta y una gran musicalidad, son cualidades que la completan y que harán de ella una de las figuras más interesantes de la temporada.

Augusta Concato es una soprano lírica "spinta", es decir, que canta desde la "Aida" a "Manon Lescaut" con igual facilidad, tiene una voz bella de magnífico timbre e igual en los tres registros, a juzgar por las crónicas romanas. Más aún la ha elegido para crear el "Il piccolo Marat" que con tanto éxito se acaba de estrenar. Su plástica también es buena y se elogia su dominio de la escena.

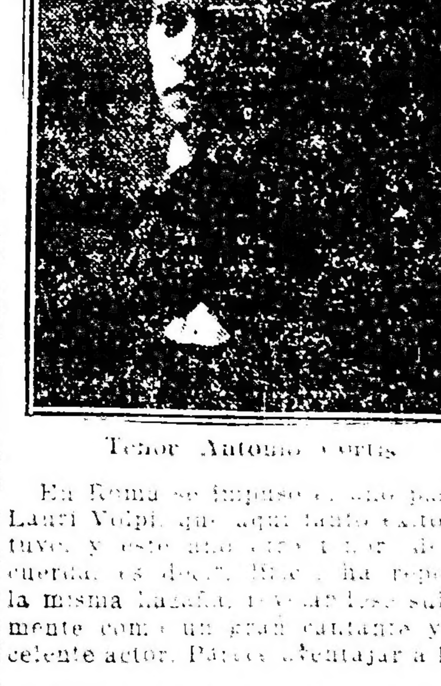

Tenor Antonio Cortis

En Roma se impuso el año pasado Lauri Volpi, que aquí tanto éxito obtuvo, y este año otro tenor de su cuerda, es decir, Minghetti ha repetido la misma hazaña, revelándose súbitamente como un gran cantante y excelente actor. Parece aventajar a Lauri Volpi en la igualdad de su voz, que es más homogénea y de bello timbre en los tres registros. Su éxito ha sido enorme y hasta hace un mes había sido el mayor éxito del Costanzi que, como es sabido, es actualmente el primer teatro de Italia.

Cortis es un tenor que estuvo en el Colón cuando recién se iniciaba y está presente en la memoria de todos la perfección con que hizo el Corentino de "Dinorah" con la Barrientos, demostrando entonces poseer una bellísima voz lírica y gran inteligencia. Después de algunas "tournées" en España, que le fué muy provechosa, se dedicó a estudiar con ahinco hasta desarrollar una voz dramática de primer orden, que admirablemente servida por una acción escénica magnífica, le permitió obtener en el Costanzi, cantando "Carmen", un triunfo clamoroso, que repitió con "Aida". Esas mismas obras cantará entre nosotros con Rosa Raisa y Besanzoni "partenaires" perfectas y como no se puede aspirar mejor.

Vittone - Pomar, activamente ...

ensayan la pieza de Bayón Herrera y el maestro Coll "Hoy llega el Cabo Ortegal (pasajeros y carga)" que deberá ser estrenada en breve en la Opera.

Esperamos—pues somos optimistas.—que esta vez, los simpáticos elementos que actúan en ese amplio coliseo, logren dar en el clavo.

Y nos permitimos esperar esto, debido a que los autores que [illegible] el cartel, son de los que están acostumbrados a triunfar.

Odeón

SAIZ DE LA MAZA

Este joven guitarrista español que se ha impuesto rápidamente en España por sus condiciones de instrumentista y de músico, se presentó ayer tarde en el Odeón, confirmando sus éxitos en Europa.

Tiene realmente Sainz de la Maza cualidades excepcionales, y [illegible] todavía no ha llegado a su completa madurez, [illegible] sumamente interesante [illegible] premió con justicia la [illegible] interpretación de un programa [illegible] y lleno de serias dificultades [illegible] ron vencidas brillantemente.

Su técnica es perfecta [illegible] reveló en las tres obras de [illegible] ejecutó con gran limpieza [illegible] matices de color y de [illegible] la misma perfección [illegible] de Granados, Tárrega [illegible] debiendo agregar [illegible] que también le fueron [illegible] te aplaudidas.

La compañía de los Podestá

La compañía del veterano actor José J. Podestá después de haber tenido buenos éxitos en las ciudades de Gualeguaychú (E. R.) [illegible] Fray Bentos (R. O.), debutará el 6 de mayo en [illegible] Paysandú (R. O.) donde hará una breve temporada.

Vital Aza en el Mayo

Con la bonita comedia en tres actos "El sombrero de copa", del ameno actor Vital Aza, cuya producción no envejece a pesar de los años, la compañía Perdiguero hará la sección doble de esta noche.

Siempre se epilogan las veladas en este teatro con las tonadillas de Mercedes Díaz, que se aplauden merecidamente.

Audición poética

La señora Cándida [illegible] Muguruza, que diera días atrás una interesante audición en el Círculo de la Prensa, ofrecerá el próximo martes 10 del corriente en el [illegible] Teatro de la calle [illegible] una segunda audición de esa índole, con un programa escogido.

Un éxito

Está gustando mucho en el Cómico la pieza melodramática de Esteves Vergara y Padilla "El [illegible] del Far West", en cuya interpretación realiza el precoz Narciso una labor inteligente y correctísima, muy llena por cierto de los abundantes aplausos que le prodiga el público habitual de ese teatro.

Rosarinas

Esta noche en la Opera de esa ciudad santafesina tendrá lugar el beneficio del tenor De Angelis, elemento que se ha destacado particularmente en la temporada de ópera italiana que se viene realizando allí.

La compañía Vargas Hernández, que ocupa con verdadero acierto el Olimpo, sigue manteniendo en cartel con buen éxito "Cruz Iriarte" y "En casa del tata Pancho".

mingo 8 y el 15 en el 4o. Los subcomités del 2.o y 3.o distrito han quedado reorganizados en la siguiente forma, en la elección de sus nuevas autoridades.

Subcomité del segundo distrito "Gregorio N. Rebolledo": Presidente honorario, señor Ciriaco González; presidente, señor Matildo Garibotti; vice 1.o, señor Bernabé Machado; vice 2.o, señor Félix A. Bur; secretario general, José Bur; secretarios, señores Félix S. Bur y Gregorio Piazza; tesorero, Avidencio N. Garibotti; protesorero, Julio D. Bur; vocales: señores Darío G. Garibotti, Francisco Cenice, Nicasio López, Isaías Arribillaga, Pablo N. Campostrini, Lucio P. Bur, Adolfo Canti (hijo), Juan R. Bur, Rudecindo Balbuena, Gabriel Reynoso, Adriano Barrios, Luis Frare, Canuto Reynoso, Basilio Godoy, Eudosio Moreno, Miguel E. Godoy y Justo Méndez; delegados al Comité Central: Juan R. Bur y Adolfo Canti (hijo).

CORRIENTES

Discurso del diputado del Valle. — Carencia de garantías en la campaña. — Ciudadanos perseguidos por la policía, abandonan la provincia. — Reorganización de un comité departamental. — Defraudaciones en el Consejo de Educación.

CORRIENTES, mayo 6. — "El Tiempo", en su edición de anoche, publica el discurso del diputado nacional señor Delfor del Valle, bajo el rubro: "La palabra de un hombre honrado". El mismo diario publica la adhesión al pedido de intervención, formulada por los radicales de Empedrado.

—Faltan garantías en la campaña y el malestar asume proporciones alarmantes, no siendo difícil que si no se decreta la intervención, quede despoblada gran parte de la provincia.

—Anoche pasó para Sáenz Peña (Chaco), acompañado por su familia, el secretario del comité radical de San Roque, señor Serapio Barboza Chamorro, quien abandona este departamento en virtud de las reiteradas persecuciones de que ha sido víctima por el comisario José Juan Borda y sus secuaces, quienes lo asaltaron mientras se hallaba en el Club Social y luego se dirigieron a su domicilio particular, a pesar de saber que la esposa del señor Barboza Chamorro guardaba cama por hallarse enferma.

Este ciudadano abandonó su negocio en manos extrañas y vá en busca de seguridad a las colonias del Chaco, donde vivirá hasta tanto se devuelva a Corrientes sus libertades civiles.

El señor Barboza Chamorro fué despedido en el puerto por numerosos correligionarios.

Reorganizóse el comité radical en el departamento de Murucuyá, siendo designados delegados, el doctor Pedro T. Sánchez y el señor Luis C. Romero, la comisión organizadora está compuesta por los doctores Cremonte y Acosta.

—El viernes próximo saldrá para ésa, los doctores Julio G. Gustavino y Fernando Adreau, conspicuos exponentes de la Unión Cívica Radical, con el objeto de formular serias denuncias con motivo de varias defraudaciones en el Consejo Superior de Educación.

LA PAMPA

Nuevo comité

CALEUFU, mayo 6 — Ha quedado constituído en la localidad el comité radical "Federico Zelarrayán", habiendo sido designado presidente el señor don Natán Leiserson, y delegados al comité central, los doctores José Eneas Riú y Claudio Raganelli.

Al acto inaugural concurrió el vecindario de mayor significación, ascendiendo el número de adherentes a más de 500.

Hicieron uso de la palabra el doctor Riú y el señor Francisco Camarote, quienes en elocuentes y viriles frases, pusieron de relieve la gran obra del partido. Cerró el acto el doctor Raganelli, el que con vibrantes palabras, hizo resaltar la persona del Presidente Yrigoyen y su patriótica y regeneradora obra de gobierno.

CHACO

Funcionarios esperados

QUITILIPI, mayo 6. — De un momento a otro se espera la llegada de Formosa del inspector general de escuelas de territorios, doctor Lorenzo E. Lucena y de su secretario, señor Armando Aragón.

Los maestros de Resistencia como manifestación de simpatía al doctor Lucena, han resuelto darle un banquete en el hotel Roma, con motivo de su próxima jubilación.

Los funcionarios aludidos visitarán las principales escuelas del territorio, y entre ellas, probablemente la de Sáenz Peña y demás ubicadas en la línea del F. C. C. N.

En jira de inspección han salido los Visitadores de Escuelas, señores Zaragoza y Mariani Moyano.

en una sola cláusula. Ni existe tal perturbación, honda o playa, ni "La Prensa" podría demostrar su antojadizo aserto de que el Ejecutivo gobierne al margen de la Constitución o de la Ley. Se trata solamente de aseveraciones despojadas de veracidad e inspiradas en la torva incomprensión de "La Prensa", cuya atrasada mentalidad sólo concibe la coerción y la violencia como norma de relación entre el Estado y el pueblo trabajador.

Por fortuna para el país, "La Prensa" sólo expone opiniones anacrónicas que en nada influyen sobre la política moderna y equitativa que el presidente Yrigoyen aplica con tan excelentes resultados a los conflictos de economía social. En este orden de ideas, el radicalismo también ha venido a reparar injusticias, fijando con más equidad la posición de los poderes públicos entre los dos factores del progreso nacional, capital y trabajo, cuyos desacuerdos deben ser conducidos gradualmente hacia una promisoria conciliación final. Y ese es otro mérito que escapa a la obtusa comprensión del pulpo auxiliar.

La aventura de Absalón

No conforme con adulterar el tocino remitido a Viena, y alentada por el éxito de su sistemática adulteración de la historia nacional, "La Nación" se dedica a adulterar los textos bíblicos. Se trata de una vocación peligrosa, desde luego, y ocasionada a sofocones. Ya hemos visto — y no hace mucho de esto — que la mula de Balaam, llamada a colaborar en "La Nación", debió ser rectificada por el propio profeta, indignada por las audaces imposturas en que incurriese la descarriada cabalgadura. Hoy, no esta en cuestión un vidente más o menos equívoco o venal. El pulpo máximo, lleno de bíblica suficiencia e irreverente con el sagrado libro, administra a sus lectores una versión falsa de la desdichada aventura del mozo Absalón, varón cabelludo y rijoso, tan ambicioso como dado a los deleites de la carne, que pereciera trágicamente, colgado de un alcornoque y bajo los dardos de cierto vengativo general.

Porque "La Nación" desfigura la personalidad absalónica. No sólo era de livianas costumbres sino ingrato, desleal y tan lleno de ambiciones como falto de capacidad. Perdonado una y otra vez por David, retribuyó el perdón con negra felonía, organizando una conspiración, encaminada a ponerlo en posesión del trono de Israel. Como en realidad, Absalón era un pobre diablo, su pretensión resultaba tan osada como ridícula, frente a los enormes prestigios de David, verdadero creador y organizador del estado israelita. Su atolondramiento fué tanto y su vanidad tan crecida, que lejos de oir los prudentes consejos de Cusai Arachita, atendió las pérfidas insinuaciones de Aquitofel y de su propio círculo de ávidos "arribistas" — como diríamos hoy — realizando actos de violencia que indignaron al pueblo y decidieron su pérdida. El resultado, no lo ignora nadie, aun cuando "La Nación" si recuerda el alcornoque, olvida los justicieros dardos que pusieron fin a la carrera de un personaje cuyo defecto capital consistiera en la deslealtad.

Como se ha visto, la versión del diario mitrista es susceptible de esenciales rectificaciones.

La actitud de los senadores bonaerenses

Cuando el bloque de senadores radicales accedió — a reiteradas gestiones del doctor Crotto — a una reconciliación política por medio del acuerdo para el nombramiento de ministros, planteó claramente la cuestión. Estableció de un modo indudable que esa conciliación era puramente moral y gubernamental. Que no tendía a reparto impúdico de posiciones, sino a que el Gobernador produjera actos de gobierno que las necesidades públicas reclamaban imperiosamente y que en honor de los principios partidistas no se podían declinar. En esa categórica afirmación del acuerdo reside toda "la política de componendas" a que alude "La Prensa" insidiosamente.

La deslealtad del gobernante a poco andar desautoriza la promesa y la palabra dada anteriormente con jurada solemnidad. Luego, no produce actos de gierno, ni depura la administración o funcionarios condenados, y losministros, antes de complicarse en farsa política que deprime a la provincia, se resistieron enérgicamente a prestarse de instrumentos para practicar planes que repugnan su conciencia.

El bloque de senadores, consecuente con su deber da por rotas las relaciones con Gobernador. Otra cosa sería solidizarse con una vergüenza que los oprimiría como hombres y legisladores.

Toda la opinión, radical o independiente, encuentra lógica tan austera conducta del bloque de legisladores; sólo suscita críticas en estos diarios opositores sistemáticos, fracasados, que, incapaces de influir en el espíritu público, con su prédica desacreditada achacan el éxito para sus planes en repugnante procedimiento de la deslealtad.

La fiesta de los penados

El título de este suelto ha de causar sorpresa a más de uno. ¿Desde cuándo se realizan fiestas para los penados? -se preguntarán aquellos para quienes el delincuente es una fiera irreductible a la cual deben aplicarse, como una venganza, los más severos y crueles castigos.

Afortunadamente, los actuales penalistas no piensan como los que tal preguntas se hacen. Guiados por un sentimiento humanitario y por un concepto más claro de las conveniencias de la sociedad y de la finalidad de la reclusión, los penalistas propician regímenes carcelarios que tiendan a regenerar al que delinque.

Inspirado en ese mismo concepto el director de la Penitenciaría Nacional, teniente coronel Menéndez, ha modificado los métodos empleados en dicho establecimiento. Y continuando sus bondadosas reformas, organizó la fiesta de que damos cuenta en otro lugar. Esta fiesta ha tenido un éxito completo.

Con actos como el que comentamos se trata de convencer a los penados de que su separación de la sociedad es sólo momentánea y despierta en sus espíritus una hermosa esperanza. Esta esperanza suele ser un elemento valiosísimo de regeneración.

La iniciativa del teniente coronel Menendez es, en cierto modo, un acto trascendente, y ha de tener consecuencias de carácter social realmente importantes. De ahí que le tributemos un sincero aplauso. Y no hablamos de la necesidad de estimularlo en el camino emprendido, porque hombres como él llevan el estímulo en las aspiraciones de su propio espíritu.

"Alea jacta est"

La renuncia colectiva de los legisladores radicales en Córdoba plantea, como ayer dijimos, una grave situación política, llamada a complicarse con el transcurso del tiempo. No es sólo el hecho del abandono que la oposición hace de su campo de actividad en una de las ramas del gobierno del Estado. Es el motivo originario de este retraimiento, primer caso que ocurre desde que rige la legislación electoral implantada en 1912. Y ese motivo se refiere al descubrimiento amplio de una maquinación fraudulenta para burlar las constancias efectivas del sufragio, con desprecio franco de las conquistas alcanzadas y, lo que es más inconcebible aún, sin interés político inmediato, atenta la circunstancia de haber sido entregada la solución del comicio al único resorte del partido oficialista, el cual, por este solo hecho, lograba alcanzar, canónicamente, la elección total de sus candidatos.

El documento en que los legisladores radicales puntualizan la actitud habla de tan burda maniobra en términos que exigen un esclarecimiento definitivo. Acúsase a los parciales gubernistas de una adulteración de padrones en grande escala y a numerosos presidentes de mesa de haber copiado o permitido copiar los registros. Estas delincuencias, como se sabe, no pueden consumarse ya sin dejar huellas, pues basta la exhibición de la libreta de un elector que no ha votado para ponerlas inevitablemente al descubierto, como hasta asimismo acudir a las listas militares para comprobar la falsificación de los padrones.

La República asistía ya, en todas partes, al ejercicio honrado y leal del sufragio, y si alguna deficiencia o perturbación eran denunciadas, no constituían sino un mero detalle en la corrección reconfortante del conjunto, siendo ya la hora de proclamar que el país había conseguido sanear del todo los factores del comicio libre, como demostración de que era una verdad práctica la soberanía del pueblo. Estaba reservada a Córdoba, con la nefasta vuelta del "régimen", una solución de continuidad, tan real como sombría, en resurrección franca del pasado. Ella se ha consumado sin mayores escrúpulos, antecedente que acusa de por sí toda la gravedad del síntoma con que puede apreciarse la conducta futura de la entidad que hoy pretende manejar los destinos de la provincia. Ha echado decididamente la capa al toro.

¿Cómo no ha de ser, entonces, singularmente grave la hora política de aquel Estado? El retiro en bloque de los legisladores radicales acentúa su significado con la revelación del documento conocido. Quien no divise las complicaciones que acarrea, es ciego de voluntad. Y quien no descubra el desplazamiento de la cuestión desde el propio ambiente en que ha sido promovida hasta otro escenario en que haya de ser dilucidada a fondo, con todas las consecuencias emergentes de su carácter mismo, es un ingenuo sin ubicación o un audaz impenitente y sin embozo.

"Alea jacta est".

Servicio telegráfico especial para LA EPOCA

(De la United Press, Agencia Havas y nuestros corresponsales)

Las tropas aliadas destacadas en la Alta Silesia, no pueden dominar a los revolucionarios

Norte América ha sido invitada a tomar parte en las deliberaciones del Supremo Consejo

DIFICULTADES PARA SOLUCIONAR LA CRISIS DE GABINETE EN ALEMANIA

En Silesia

BERLIN, mayo 6 (U. Press). — Hablando ayer en el Reichstag, el doctor Simons dijo que las tropas de la entente en Silesia Superior habían tenido que abandonar sus posiciones.

Anúnciase que el general italiano Martino, envió tres despachos urgentes a la misión italiana de Berlín para que se envíen refuerzos. Se insiste en el rumor de que el número de rebeldes suma cincuenta mil y la entente sólo dispone allí de once mil hombres, por cuya razón es difícil la pacificación.

LONDRES, mayo 6 (U. Press). — Un despacho de Berlín informa que los insurrectos de Silesia Superior han rodeado a Kattowitz y que la revuelta se extiende en el norte donde Rosenberg ha sido tomado.

LONDRES, mayo 6 (U. Press). — Informaciones procedentes de Berlín aseveran que el jueves hubo en Silesia Superior 75 soldados de la "Entente" muertos y ciento cincuenta heridos.

PRAGA, mayo 6 (U. Press). — Los insurrectos polacos abrieron el fuego en varios puntos de la frontera contra los gendarmes checoeslovacos, que se retiraron para evitar un conflicto, por cuya razón, el gobierno resolvió enviar refuerzos a la frontera.

VARSOVIA, mayo 6 (A. Havas). — Las tropas francesas e italianas de la Alta Silesia, fueron atacadas varias veces por los insurrectos.

La guarnición italiana de Ryonik ha sufrido importantes pérdidas.

LONDRES, mayo 6 (A. Havas). — Según informaciones de última hora, las tropas aliadas que se hallan en la Alta Silesia, tuvieron 75 muertos y 150 heridos.

Las fuerzas italianas fracasaron en su tentativa de atravesar el Oder, cerca de Ratibor.

Invitación de los aliados a Norte América

WASHINGTON, mayo 6 (United Press). — El embajador de la Gran Bretaña, sir Auckland Geddes, entregó ayer al secretario de Estado, mister Hughes, en nombre de los aliados, una invitación para que Estados Unidos tome parte en el Supremo Consejo, Consejo de embajadores y Comisión de reparaciones. La invitación está siendo oficialmente considerada.

El ultimátum aliado y el gobierno alemán

BERLIN, mayo 6 (United Press) — Los amigos de Streseman dicen que éste encuentra tan rigurosas las cláusulas del ultimátum relativas al desarme y al castigo de los criminales de guerra, que no puede formar gobierno.

El viernes volverán a conferenciar los jefes de los diversos partido políticos.

1a EDICION

6 DE MAYO DE 1921

Política de conciliación

Una incidencia entre obreros agremiados y otros que no lo están, con accidental repercusión en una alta dependencia administrativa, es aprovechada por "La Prensa" para realizar un áspero análisis de la situación portuaria, en cuyo sistema descubre fenómenos ilegales que arrojan responsabilidad sobre el Ejecutivo. Con esto último queda explicado todo.

Concretada una artificial culpabilidad del Ejecutivo, "La Prensa" ha logrado su objeto. Porque en el fondo, al cefalópodo auxiliar le preocupan escasamente los intereses generales que dice amenazados por la situación portuaria, cuyo régimen no entiende, cosa que le ocurre, por lo demás, con casi todos los fenómenos que se suceden en el país. Utiliza, sencillamente, una coyuntura que juzga propicia para condenar la política social del Ejecutivo, otro hecho que también escapa a la comprensión del antes difundido matutino. De paso, proporciona un deleite a su vocación didáctica, siempre lista para expedirse con doctoral pedantería sobre todas las cosas que ignora, con la misma diligencia que el simio de la fábula ponía en la explicación de las vistas proyectadas por una linterna mágica en la que sólo faltaba la luz.

Desentrañando penosamente la nebulosa retórica de "La Prensa", se llega a establecer casi con certeza que el pulpo auxiliar condena la política social del Ejecutivo, juzgándola excesivamente contemporizadora y, por ende, violatoria de principios constitucionales y legales muy respetables.

A lo que parece, la oficialización de los servicios portuarios le desplace muy singularmente. No disfraza su decepción. A su juicio, la oficialización debía consistir en una verdadera militarización. Sometida la explotación del puerto a una severa disciplina, no habría sido lícito admitir una protesta ni consentir en que la vida obrera se desenvolviese ordinariamente.

En resumen: "La Prensa" supuso que la oficialización significaba la implantación del régimen del palo sin apelación. Imaginó que era una forma disimulada de ejercer presión sobre las actividades obreras y de coaccionar sus organizaciones hasta destruirlas. Inútil parece añadir que nada, en la conducta del Ejecutivo, autorizaba semejantes irracionales hipótesis del pulpo "junior". Lejos de ello, razones de elemental buen sentido le demostraban que la oficialización sólo tendió a garantizar la efectividad de los servicios portuarios, con abstracción de las causas que originaran la desinteligencia entre patrones y obreros, sin atribuirse competencia para entender en el régimen gremial de estos últimos. Pero ya se sabe que "La Prensa", no sólo mantiene perpetua beligerancia con la lógica, sino que no siempre cultiva buenas relaciones con el sentido común. Sus apreciaciones de hoy lo demuestran espontáneamente.

A juicio de dicho diario, "la actitud del Ejecutivo, que ha traído tan honda perturbación, tiene su antecedente en su tendencia a gobernar al margen de las disposiciones legales y constitucionales". Dos falsedades

CARNET DEL VIAJERO

MUSEOS, BIBLIOTECAS Y PASEOS

Museo Nacional de Bellas Artes.—Arenales 654. — Abierto todos los días de 9 a 12 y de 13 a 16.30.

Museo Histórico Nacional. — Defensa 1500. Abierto todos los jueves, domingos y días de fiesta, de 13 a 17.

Museo Mitre. — San Martín 355. — Abierto todos los días de 12 a 17.

Museo Agrícola — Santa Fe 4200. —

Nuevo Museo de Mineralogía y Geología. — Maipú 1411. — Abierto al público los días hábiles de 13 a 17. (Los sábados de 9.30 a 11.30).

Museo Naval. — Florida 801. — Jueves y domingos de 13 a 18.

Museo Etnográfico. — Viamonte 430. — Martes y viernes, de 13.30 a 16.30.

Museo Nacional de Historia Natural. — Perú 208. — Lunes y jueves, de 10 a 18.

Biblioteca Nacional. — Méjico 564. — Abierta todos los días, menos los de fiesta, de 12 a 17 y de 21 a 23.

Biblioteca Popular del Municipio. — Corrientes 1615. — Abierta todos los días, de 18 a 18.30 y de 21 a 23.

Jardín Zoológico. — Las Heras esquina Avenida Sarmiento (plaza Italia). Abierto todos los días, de 7 a 17.

Biblioteca de la Facultad de Derecho y Ciencias Sociales. — Moreno 830. — Abierta todos los días hábiles, de 1 a 11.30 y de 15 a 13.30 y de 20 a 23.

Biblioteca Nacional de Maestros. — Rodríguez Peña 845. — Abierta al público todos los días. De 8 a 22 (horario continuo). Sábados, de 8 a 12.

Biblioteca de Policía. — Moreno esquina Cevallos. — Días hábiles, de 12 a 23.

Biblioteca del Colegio de Abogados. — En el Palacio de Justicia. Abierta todos los días hábiles, de 13 a 17.

Biblioteca Nacional de Marina. — Florida 801. — Abierta de 9 a 12 y de 15 a 18. Sábados, de 9 a 12.

ESPECTACULOS

Teatros

COLON. — Gran compañía lírica. Temporada oficial de 1921, con el concurso del maestro Arturo Nikisch para los conciertos sinfónicos. La temporada constará de 56 funciones líricas y 12 conciertos sinfónicos, y se dividirá en dos turnos. Corresponderán al turno impar las representaciones de la inauguración de la temporada y la de gala del 25 de Mayo, y al turno par la de gala del 9 de Julio y la clausura de la temporada.

ODEON. — Temporada oficial 1921. — Compañía de Camila Quiroga. — 16 funciones a lunes de moda. Compañía francesa del teatro L'Athenée de París. Debut el viernes 13 del corriente.

—Hoy a las 17.15: 20. concierto de la cantante señora Sofía del Campo de Ablunate.

—Mañana a las 21.15: 20. concierto del guitarrista Sainz de la Maza.

NUEVO. — Compañía de Ernesto Vilches. — A las 21.15: Los de cuota (El fermento de Lupón).

COLISEO. — Gran compañía alemana de operetas. — Hoy, a las 21: La princesa de las Csardas.

—Mañana a las 17.15: 20. concierto del pianista Backhaus.

VICTORIA. — Compañía española de comedias. — A la luz de la luna; Ramo de locura.

SAN MARTIN. — Compañía nacional Arata-Simari-Franco. — Hoy a las 21: ¡Morriña... Morriña mía!; La muerte de un vivo; ¡Morriña... Morriña mía!

POLITEAMA ARGENTINO. — Compañía nacional.—La llegada de Alberto, Juvenilia.

LICEO. — Compañía argentina de dramas y comedias. — ...Y Dios dispone; Cartas de amor.

APOLO. — Compañía cómico-dramática nacional. — A las 9 en el ocnvento; La carrera de Charrua; A las 9 en el convento.

OPERA. — Compañía nacional de sainetes, operetas y revistas. — Hoy: El desconocido; El circo Arenas; El crimen político.

BUENOS AIRES. — Compañía Muiño-Alippi. — La isla de Don Quijote; Argentinos en Madrid; Panorama Nacional.

ARGENTINO. — Compañía Florencio Parravicini. — A las 21: Cartas viejas; Sindicato Treifist.

COMEDIA. — Compañía española de zarzuelas y revistas. — La casa de Quirós; El amor de los amores; El chico de Far-West.

AVENIDA. — Empresa H. Sierra. — Marina; El último vals.

NACIONAL. — Empresa Carcavallo. — Mustafá; Los inmigrantes; Mustafá.

FLORIDA. — Compañía argentina de dramas y comedias. — A las 21.15: Flor de durazno; Linda Thelma.

MAYO. — Compañía española Díaz-Perdiguero. — Bodas de plata; El sombrero de la copa y tonadillas por Mercedes Díaz.

MARCONI. — Compañía de operetas y zarzuelas españolas. — Hoy a las 21. Marcial Hotel; Marina.

AMERICA. — Compañía española de zarzuelas y revistas. — Hoy, a las 21: Las alegres colegialas; Los hipócritas; Sombra de damasco.

TEATRO DE VERANO. — Compañía nacional. Variado programa.

HIPPODROME. — Corrientes y Carlos Pellegrini. — Circo Frank Brown. Exito del atleta Varas, trío Pereyra. Los Japoneses y La mula sabia. — A las 21: Función con variado programa.

ESMERALDA. — Cine y variedades para familias. — Exito de Amelia Molina, Las Porteñas, Yetta and Manel, Nunciato Monsalve y Sarah Hilden.

CASINO. — Gran compañía de atracciones. — Gran éxito de los elefantes enciclopédicos y toda la nueva compañía de variedades. A las 20.45: Todos los días variado programa.

MAJESTIC THEATRE. — Lavalle 852. — Grandes estrenos por el biógrafo. Exito de Luisa Vila, Los de la Raza, Las 3 Maxims, Julia A. Panthos y Los chisperos.

PARQUE JAPONES. — Temporada de invierno. — Abierto los sábados por la noche y los domingos, tarde y noche.

Entrevista con un capitalista inglés

LA SITUACION ECONOMICA ACTUAL

Los cambios.--Los cereales.--Haciendas.--Frutos del país

El Banco de la República

Hemos tenido oportunidad de hablar con un hombre de negocios inglés que acaba de llegar de Estados Unidos y que pidiéndonos reserváramos su nombre, nos ha dicho lo siguiente:

"Muchos están empeñados en alarmar el país. Ha grandes intereses de por medio y algo de política. En primer lugar los cambios. Salta a la vista el deseo desenfrenado de que el gobierno abra la Caja de Conversión. ¿Cuál es el que da resultado más favorable? La valorización ficticia de las monedas extranjeras y digo ficticia porque lo pruebo:

"El dólar no tiene ningún motivo de valorizarse día a día, muy al contrario, la importación de artículos norteamericanos está completamente paralizada y la balanza comercial es francamente favorable a la Argentina—aun más rara es la valorización de la libra esterlina ya que también el superávit de la exportación argentina sobre la exportación inglesa es evidente. La garantía del oro argentino es muy superior al inglés—no hay motivo alguno tampoco para la valorización del franco ni de la lira. Examinada así la situación, a qué obedece esta valorización ya que todos conocen el firme propósito del gobierno de no abrir la Caja de Conversión.

"Pues es muy sencillo no pudiendo arrebatar el oro se arrebata el fruto del trabajo y es así que se puede comprar mucho más barato, trigo, carne y frutos. Vea sino la demostración: a medida que se valorizan las monedas extranjeras se desvalorizan los productos argentinos.

"Justo al revés de lo que lógicamente debiera suceder, pues si antes 100 francos valían 19 $ papel, hoy valen 27.

"Por lo tanto si antes con 100 francos o 19 $ papel se conseguían 100 kilos de trigo y desde que se sigue pagando 100 francos por 100 de trigo, ese debiera salir hoy a $ 27 papel. Y no solamente no sucede esto sino que hoy la pérdida es doble, pues se desvaloriza el peso y se desvaloriza el producto, lo que es un absurdo. Creo haber demostrado claramente, a qué obedece la valorización ficticia (insisto) de las monedas extranjeras.

"Me preguntará usted y que recursos hay para evitar esto. Por lo pronto, que los productores argentinos no apuren la venta, en segundo lugar, que el gobierno llegue hasta la prohibición absoluta de exportar, si ello fuese indispensable, hasta que se fijen precios que compensen el trabajo argentino.

"Debo declararle que tengo noticias que la seca en Europa ha producido un verdadero desastre. Se puede considerar la cosecha de trigo como perdida: el Rhin cosa nunca vista de memoria de hombre ha estado a punto de cortarse por la seca. En cuanto a las famosas reservas rusas con que siempre se ha amenazado al producto argentino, ya ha sido preciso confesar que el granero ruso está en absoluto vacío y que en cuanto se le permita, el pueblo ruso ha de importar trigo.

La situación económica de la Argentina es de primer orden si se procura evitar la propaganda interesada de ciertos elementos, pues es un pueblo muy impresionable y pasa con suma rapidez de la mayor confianza al pesimismo más negro. ¡Ojalá Inglaterra, mi patria, se encontrara en las condiciones de la Argentina! [illegible], vale más la libra! Defiéndanse, pues, y confíen en este gran país el más rico y próspero del mundo".

— ¿Alguna otra medida para normalizar la situación económica?

— Aprobar los proyectos del P. E. Nacional sobre creación del Banco de la República o Banco Regulador. Si este funcionase en la actualidad hubiesen evitado ustedes muchas pérdidas. El volumen de los negocios no está en proporción con el papel circulante. Calcule usted qué desastre se produciría si al permitir la salida de oro, se restringiese aun más el medio circulante. En fin, nadie es profeta en su tierra, la opinión mundial está hecha: tienen ustedes un gran presidente y únicamente aquí, por política mal entendida lo discuten y traban su acción de gobernante. Y termine, pues, no quiero dejarme arrastrar al terreno escabroso de la política.

DIPLOMATICAS

Audiencia presidencial para huéspedes chilenos— Por intermedio de la cancillería, el ministro de Chile, doctor Izquierdo, ha solicitado una audiencia presidencial, para los distinguidos hombres públicos del país amigo, señores Ismael Tocornal y Carlos Larrain Claro, llegados anteayer a Buenos Aires y que realizarán una jira de observación y estudio por el interior de la República.

Previamente, a la audiencia presidencial, ambos caballeros harán una visita de cortesía al ministro de Relaciones Exteriores, doctor Pueyrredón.

En la cancillería— Visitarán esta tarde al jefe de la cancillería, por asuntos diversos de las legaciones a su cargo, los ministros de Suecia, señor Hultgren, y del Paraguay, señor Saguier. Este último acaba de regresar de un rápido viaje a la Asunción.

A propósito de una denuncia

En un diario de la mañana apareció días pasados un suelto denunciando ciertas irregularidades en el servicio sanitario del hospital vecinal de Villa Devoto.

A estar a esa información, un caracterizado vecino solicitó telefónicamente la ambulancia para atender una criatura en la calle Esperanza 2393 y decía esa persona, que a las dos horas aún no había concurrido la ambulancia.

La denuncia motivó que se practicaran las averiguaciones del caso, estableciéndose que el hecho había ocurrido del siguiente modo. La dirección dada de la casa era inexacta y no se encontró ningún enfermo en ese domicilio, por lo que se dejó constancia en los libros del hospital de esa equivocación.

Se comprobó asimismo que el verdadero domicilio del enfermo era Esperanza 3393 y el número de teléfono de la persona que requirió los servicios del hospital, que es un señor apellidado Viedma, era 71 Devoto y no 94 como él dijera al requerir el auxilio.

La denuncia carece pues de fundamento y deja entrever una manifiesta mala fe de parte de su autor, que parece haberse propuesto con ello desacreditar el servicio hospital en cuestión.

Los sucesos de Gualeguaychú

Falsedades de la prensa demócrata y socialista

Imponente manifestación de duelo en el sepelio del agente Urriste

Comunicación del jefe de policía al gobierno

PARANA, mayo 6. — Los sucesos sangrientos producidos en Gualeguaychú han dado margen para que la prensa conservadora y socialista, unidas entre sí por quien sabe qué vínculos para desprestigiar a los poderes públicos de Entre Ríos, mistifiquen los hechos, conculquen la verdad y hagan afirmaciones antojadizas, caprichosas y rebeldes en el afán de desorientar el concepto público.

La prensa conservadora en este caso ha dicho que los sucesos fueron originados por los obreros reunidos en la plaza Independencia. A eso de [illegible] se opone la información emanada de un funcionario correctísimo, de un ciudadano caracterizado, que bajo la fe de su palabra y de su rúbrica, afirma a su superior que el incidente fué promovido por las brigadas de la Liga Patriótica.

Informes de Gualeguaychú dicen que fué una imponente manifestación de duelo y de protesta la inhumación de los restos del agente de policía don Fernando Urriste, víctima de los sucesos acaecidos el domingo pasado. Ante la capilla ardiente desfilaron autoridades nacionales y provinciales, jefes y oficiales del regimiento 10 de infantería, diputados del departamento, representantes del comercio, de la Federación Obrera, de la Liga Patriótica y de la prensa.

La banda del regimiento ejecutó marchas fúnebres. El escuadrón de esa capital y fuerzas nacionales escoltaban el féretro conducido a pulso durante quince cuadras. Todo el mundo se disputaba el derecho de conducirlo. El comercio cerró sus puertas al pasar el cortejo fúnebre. Ha sido en suma, un acto imponente.

El jefe de policía ha enviado un despacho al gobierno aclarando un telegrama que podría interpretarse como manifestando no haber llevado armas alguna los obreros. Dice que esa declaración se refiere a los obreros heridos y detenidos.

Adhesiones a la política presidencial

Telegramas recibidos por el Dr. Hipólito Yrigoyen

Publicamos a continuación algunos de los telegramas recibidos por el presidente de la Nación, doctor Hipólito Yrigoyen, en los que se ratifica la adhesión del pueblo a su alta política, después del último ensayo de desprestigio efectuado por la oposición:

TAFI VIEJO, abril 29. — Exmo. señor Presidente de la Nación—Tenemos el honor de poner en conocimiento de V. E., que ayer por la noche los radicales nacionalistas de Tafí Viejo celebraron una grandiosa asamblea con asistencia de más de ochocientas personas. La asamblea proclamó solemnemente su total adhesión a todos los actos de gobierno de S. E., que tan bien interpretan el deseo y aspiración de todos los ciudadanos, y dió un voto unánime condenando la actitud de los legisladores radicales, cuya actuación en el Congreso Nacional los ha apartado de la noble causa que tiene en S. E. el legítimo representante. De acuerdo con la resolución de la asamblea, llevamos esto a conocimiento de S. E. junto con el respetuoso saludo de todos los concurrentes.

Saludámosle con toda consideración.—Firmado: Juan P. Vaca, presidente del comité radical; E. R. Bertella, secretario.

SANTIAGO DEL ESTERO, abril 28.—Exmo. señor Presidente de la Nación—Felicítolo con toda mi alma por el resultado de la votación. Ni con los votos de los radicales extraviados consiguieron nuestros eternos enemigos manchar la administración patriótica de V. E.

Accidentalmente en ésta, festejo el magno acontecimiento.

Sadúdalo su fiel admirador.—Firmado: Segundo R. Paz.

CAPITAL, abril 28 — Exmo señor Presidente de la Nación Argentina. — La discusión efectuada en la Cámara de Diputados evidenció la honestidad indiscutible y los altos prestigios de su Gobierno.

Felicitaciones. — Firmado: José Luis Aráoz.

MERCEDES (S. L.), abril 29 — Al Exmo señor Presidente de la Nación, doctor Hipólito Yrigoyen. — En nombre del comité departamental del partido radical, reciba V. E. el más sincero voto de aplauso por el ejemplar gobierno que preside, cuya acción siempre inspirada en los altos ideales del más puro patriotismo de honestidad administrativa nunca lograrán empañar sus detractores, a quienes sólo guía aviesas pasiones de mezquindad política. Saludo a V. E. con su distinguida consideración. — Fdo.: Eugenio G. Cardarelli, vicepresidente; Ciriaco P. Luna, secretario.

LIBRES (Corrientes), mayo 20 — Exmo. señor presidente de la Nación, doctor Hipólito Yrigoyen. — Enviamos a S. E. las más ardientes felicitaciones por el triunfo alcanzado por el señor ministro de Hacienda y en nombre de los mil radicales de Libres nos solidarizamos con su política noble y patriótica.—Dios guarde a su excelencia. Fdo. Celedonio López, Antonio S. Contreras, Mariano Graffo Bunge, Ricardo B. Farachaga, Cayetano J. Ojeda, Samuel Torres.

CATAMARCA, abril 22 — Al Excelentísimo señor Presidente de la República, doctor Hipólito Yrigoyen.

El comité del circuito "Hipólito Yrigoyen" que [illegible] ha resuelto por unanimidad en la asamblea efectuada anoche, hacer llegar a V. E. la más franca adhesión a su política de honestidad probada y de defensa de la clase trabajadora.

El debate del Congreso, promovido con fines electorales por sus eternos opositores, que se escudan [illegible] la bandera de honestidad [illegible] determina la ratificación de nuestra [illegible]. Saludan a V. E. con [illegible] distinguida consideración. — Fdo.: Federico L. Correa, presidente; Lorenzo J. Brizuela, secretario.

CORDOBA, abril 28. — A S. E. el doctor Hipólito Yrigoyen. — **Deséole una felicidad completa para el progreso de mi patria, hoy como siempre estoy a lo que me ordene. Quien nunca le olvida. — Fdo.: Roberto Bas.**

PERGAMINO, abril 28. — A S. E. el doctor Hipólito Yrigoyen. Buenos Aires. — En los momentos de las dificultades que no creo existan, los radicales de verdad y tradición, deben estar hoy donde estuvieron ayer; así está en su puesto, su amigo y correligionario. — Fdo.: J. Ramírez Basualdo.

CORRIENTES, abril 24. — A S. E. el señor Presidente de la República, doctor Hipólito Yrigoyen. — En los momentos de supremas responsabilidades para el gobierno de V. E. y el partido que en las más libérrimas elecciones lo impuso en la más alta magistratura de la Nación, con el voto más auspicioso de la soberanía popular y ante el ataque proveniente de una regimentada maniobra del viejo "régimen" que todavía pretende levantar ahora cabeza en la escena cívica nacional, los ciudadanos radicales que suscriben reunidos en asamblea pública, le hacen llegar su voto de solidaridad a la obra histórica de reparación para la República que encarna su gobierno patriota. Saludan a V. E. con toda consideración. — Fdo.: Dr. Julio G. Guastavino, doctor Valerio Bonastre, doctor Oscar R. Sacheari, doctor Francisco Benítez, Onías Acosta, Román Avalas Billinghurst, doctor Pedro Mora y Araujo, doctor Raul Arballo, Sebastián M. Barreiro, Plácido Dávila, Antonio del Piano, Héctor Araujo Vásquez, José Furnillo, Estelredo Sosa, Fernando Cáceres Celaya, Torcuato Jaime, Martín Elcoro, José F. Airaldi, Pedro Aracama, Manuel Golape y Cora, Rogelio J. Terautini, A. M. Castillo Sosa, G. González Vedoya, Arturo Gutiérrez, Demetrio Golpe y Cora, J. Arsenio Maidana, Arturo Vallejos, Venancio Quijano, C. Zabala, Aurelio Gauna, Ramón N. González, Fernando Ruiz, Ramón Ayala Gauna, Bonifacio Silva, Onofre Cáceres, Adolfo B. Sánchez, Celedonio Silva, Emilio E. Díaz, Ismael Viera, Ismael Sánchez, Manuel Airaldi, Juan R. Gómez, C. Medina, Juan Pedzue, Ciromiro T. Acosta, Francisco González, Arturo Ojeda, Manuel Goñalons, Arturo Quiroz, Victorio Insaurralde, Bruno Romero, Robustiano Abad, Heraclio Coronel, Beltrán Vivani, Roque Pinos, Fernando Monzón, Rrollan Alegre, Manuel De J. Sosa, José E. Núñez, Jauro González, Gregorio E. Maidana, Esteban Araujo, Silvano Miño, Andrés Martínez, Bautista Machado, Aurelio Gauna, Francisco Fernández, Juan E. Berzotti, Jeramías Seiis, Juan B. Vecer, J. D. Sena, Pedro M. Cacullo, Diego F. García, Nicanor Ramírez Barrios, Eulogio D. Ojeda, J. Marcelino Pérez, Juan A. Meza y Jenaro Márquez.

QUETREQUEN, abril 23.—Exmo. Presidente de la Nación Argentina, doctor Hipólito Yrigoyen. — Brasil No. 1039. — Buenos Aires. — Los radicales que subscriben, reunidos en asamblea pública, dirigen saludos patrióticos y se adhieren incondicionalmente a la política seguida por S. E., haciendo votos por su prosperidad personal y el engrandecimiento de la nación argentina.

Fdo.: Alejandro M. Magariños, José Molina, Zenón Mariani, José Vridi, Rafael Mariani, Carlos Ramón Soto, M. Castell, José H. Mariani, Eliseo Duprat, Pedro Silveyra, Juan Amecal, Miguel Priotti, Angel Agitoluzzi, Juan Ricardo, Luis Hember, doctor F. Montañé, Julio Paz Mejoriños, Ramón H. Soto, Lorenzo Rojas, Tránsito Luján, Jaime Fernández, Carlos Cordello, Félix Paolazzo, Armando R. [illegible], Emilio Hembert, Florindo Rodríguez, Pedro Quevejeta, David Giam, Marcelino Cornejo, doctor M.

Dr. Fernández Castro
ENFERMEDADES DE LOS OJOS
ANTEOJOS
Jefe del servicio de Oftalmología del Hospital "Juan A. Fernández".
Consultas de 2 a 4. DEFENSA 601

Pedrei, Carlos Cranzal, doctor Martínez Fernández, Juan Pérez, Alejandro Musi, Alejandro Aguada, Pedro Said, Humberto Mainere, Adrián Moller, Fernando Humbert, Carlos Arata, Miguel Montañé, Emilio Cranzal, Inocencio Sardi, José Sardi, Antonio S. Figueroa, Urpiano Suárez, Juan Tarrez, Neo Frías, José Levin, S. Labat, S. L. Reynoso Peñaloza, José Baigorria, Luis Humbert.

ROSARIO, abril 28. — A S. E. el señor presidente de la República, doctor Hipólito Yrigoyen. — Complacido felicita a V. E. por el triunfo del voto de la mayoría. La justicia está satisfecha en la conciencia del país. Salúdalo con todo respeto. — Fdo.: Alejandro B. Cantini.

AZUL, abril 12. — A S. E. el señor presidente de la República, doctor Hipólito Yrigoyen. — Casa de Gobierno.—Buenos Aires. — Los radicales de Chillar, reunidos en asamblea magna, festejando el honroso triunfo de nuestro partido en esta localidad en los comicios del 27 de marzo, me piden sea intérprete ante su execelencia para felicitarle y adherirse a la política de gobierno que ha sabido elevar a nuestra patria, causando la admiración del mundo entero. Salúdale atentamente. — Fdo.: Luis Casazza.

Las obras de riego de Río III.°

Telegrama dirigido al Presidente de la República

ALMAFUERTE, mayo 6. — Al Excmo. señor presidente de la Nación Argentina Hipólito Yrigoyen. —Buenos Aires. — Reunidos en asamblea general los vecinos de este pueblo, Almafuerte, y delegados de pueblos circunvecinos, con motivo de la llegada de la comisión pro prosecución de las obras de riego de Río Tercero, y teniendo conocimiento del resultado en sus gestiones ante V. E. no pueden menos que dirigirse a S. E. transmitiendo la satisfacción íntima que se experimenta por vuestra buena acogida, de lo que no dudamos fuese así, conociendo vuestros actos de gobernante democrático, digno de nuestro país.

Podéis tener la seguridad, excelentísimo señor presidente, que al cooperar en esta magna obra, hacéis un gran bien para los pobladores de estas comarcas, y que para el mañana será un centro de grandes actividades humanas, que colaborarán de un modo eficaz al engrandecimiento nacional. Formulando votos por vuestro bienestar personal, os saludan muy respetuosamente. — Gerlero Mariani y Cía., José Mariscotti, G. M. Gerlero, Mariani G. Gerlero, Oscar G. Gerlero, Angel D. Mariscotti, Cipriano Venaurri, Francisco Del Vuono, Francisco Orozco, Angel H. Pérez, Antonio Maluf, Ramón Flores, Zacarías Hernandeo, Juan S. Palau, José Fanisjaloy y Cía., V. Chebrando, Juan Bonzano, Carlos Moreta, José Genari, E. Carranza, Reina Luis Carranza, Arturo Ciucci, L. Otella, Vicente Danés, Juan Maero, Francisco Gandia, Miguel Albri, Antonio Navarra, Prudencio Bartolomé, Miguel Flores, Giacardi, Mateo Osella, Carlos Boide, Pedro Cufre, Diosinio Boneto, Humberto Castellano, Pedro Gioda, Francisco Martínez, José Capucci, O. Gemolotto, Calixto Sánchez, Méndez M. Viva Núñez, Isidro Alaníz, Julio Alaníz, Pedro y José Gallinotti, Miguel Fernández, Matías Fernández, Juan Bartolone, Luis J. Rodríguez, Bernardo Succi, Luis Giuggioloni, Bartolomé Sánchez, José A. Gabierl, S. Peirano, Fidel Carballo, C. Carran Reina, Juan Bustos, Roque Vilchez, Juan Fonssio, Juan Núñez, Andrés Alfonso, S. Suárez, Pablo Carranza, Eliseo Carranza, Emilio Carranza, Juan Garay, Justiniano Reyna, Santiago Casas, Cesáreo Caballo, Roque Tisera, Abraham Basualdo, Manuel Pérez, Gregorio Pérez, Martín R. Carranza, Jerónimo Córdoba, Agenor Carranza, Pedro Torres, Pedro A. Núñez, Mario Salcedo, Juan Granolini, Manuel Gutiérrez, Tonelli y Cía., José Salvatico, José A. Bacalo, Juan Cía, Ramón Oliva, A. Corandji, Juan Lancetti, Juan Fernández, Carlos Moreno, Vicente Maco, Esteban Mario, Pedro Mocheto, Elías y Antonio Maluf, Alejo Tourn, Adolfo Rodríguez, Simón Corablia, Pedro Villafañe, Pedro Flores, Ramón Sánchez, Frea y Alvarez, Antonio Frea, Vicente Pardo Nicolás, Rossi Pardo y Fernández, Rinaldo Bergo, Manuel Fernández, Abraham Allende, Ramón N. Fernández, A. Scandizzi, S. Pellini.

AVISAMOS A NUESTROS SUSCRIPTORES Y AGENTES LOCALES QUE ESTAN EN JIRA NUESTROS INSPECTORES SEÑORES:
C. Gerardo Vargas
Francisco Farina
Pedro V. Alvarez
Benigno Olive
Francisco M. Peña
Adolfo Giordano
Joaquín Marquéz Caballero
Anselmo Palma
Alberto D. Cohen
Raúl R. Ortiz
Luis Aragón
A. Pilóroso
Julio Francisco Santoro.

KALISAY
EL MEJOR VINO QUINADO
20 Años de éxito

La elección de candidatos a diputados en Entre Ríos

El sistema del partido demócrata repudiado por sus propios afiliados

PARANA, mayo 6 — A consecuencia del ofrecimiento de bancas de diputados provinciales que hizo el presidente de la junta demócrata, doscientos adherentes a la concentración popular han dirigido a su junta de gobierno una nota pidiendo la elección directa de los candidatos a diputados provinciales.

No obstante el tono amable con que está escrita, encierra en su fondo una protesta contra el ofrecimiento de bancas que se venía haciendo en mengua de la voluntad soberana del partido.

Queda, pues, demostrado por boca de sus mismos correligionarios, que el Partido Conservador de Entre Ríos no pierde sus viejos hábitos de burla republicana. Se dispone de la voluntad ajena como dispusieron en el gobierno de la cosa pública. Y es justo que esa afrenta a la conciencia libre y esa restauración de viejas prácticas electorales, no sean compartidas por elementos que tengan algún decoro cívico, suficientemente capaces de apreciar el momento político que cruzamos.

El centenario del Perú

Telegrama al Presidente de la República

En la presidencia de la República, se ha recibido el siguiente despacho:

LIMA, mayo 5. — Al Excmo. señor presidente de la Nación, doctor Hipólito Yrigoyen. — Buenos Aires. — La colonia argentina reunida hoy resolvió enviar por mi intermedio un saludo a V. E. y adhesión a la obra patriótica que realiza ese gobierno, así como también solicitar la cooperación de V. E., a fin de poder organizar un centro de residentes argentinos para tributar homenaje en el primer centenario de la emancipación de esta República. Reitérole las seguridades de mi mayor consideración, respeto y amistad. — Juan Vázquez, cónsul general."

Aniversario del gobierno del doctor Mosca

Su festejo en Santa Fe; homenaje de la colectividad española

Constitución del aero club

Se preparan diversos festejos para conmemorar en Santa Fe el primer aniversario del gobierno del doctor Mosca, pudiendo asegurarse que participará en los mismos la masa popular que en forma tan entusiasta prestara su adhesión espontánea, en circunstancias de la toma de la posesión del mando del primer magistrado de esa provincia. Con la simpatía pública cumple su primer año de gobierno y son sus amigos políticos y aún los ciudadanos sin filiación partidista los que se congregarán en su derredor para tributarle el aplauso a que se ha hecho acreedor.

El domingo 8 del corriente se servirá un almuerzo campestre haciéndose una fiesta criolla en la estancia del señor Rodolfo Candioti, distante unas seis o siete leguas de la capital. De ella participarán numerosas personas.

Procedente del Rosario y por vía aérea llegarán en ese día los pilotos Adrián Bedrignans, director de la escuela civil del Rosario recientemente fundada, en compañía del señor F. de Marotta y señora en calidad de pasajeros; Felipe Crespo que tripulará otro aeroplano con el señor Alfredo Rouillon y su señorita hija Hortensia Rouillon y E. Godes que conducirá al mismo punto también en aeroplano a los señores Julio Picarelli, vicegobernador Clorindo Mendieta y miembros de la familia de este último. Los tres aparatos saldrán con un intervalo de distancia y después de hacer algunas evoluciones por sobre la ciudad aterrizarán en el campo que se ha elegido para instalar los hangares del nuevo aeródromo con que contará el país. Ese terreno es una ancha franja libre, contigua al parque en construcción, al final del boulevar de Gálvez, frente a la laguna Guadalupe, que deberá ser convenientemente nivelado porque las últimas crecientes han inundado esos parajes, como todos los alrededores de la ciudad por ser demasiado bajos.

Los viajeros seguirán luego al lugar de la fiesta, para regresar al Rosario por la misma vía aérea.

Por la noche se servirá un banquete.

El lunes 9 deberá celebrarse la recepción en el precioso local del Centro Español, en la calle San Martín, donde como un homenaje de la colectividad le será entregado al doctor Mosca un artístico pergamino que lo acredita como socio honorario de dicha institución. Con tal motivo se servirá a la concurrencia una copa de champagne. Invitan a presenciar ese acto el señor Ramón Ortiz, en su calidad de presidente de dicho centro y T. Salgado, como secretario.

Por la noche habrá función de gala en el Teatro Municipal, seguida de una recepción y baile en el club del Orden, para el cual se ha comenzado a distribuir ya las invitaciones. Puede asegurarse que dará lucimiento a esta fiesta lo más granado que tiene la tradicional sociedad de Santa Fe, por lo que puede desde ya descontarse su éxito.

El gobernador recibirá en su despacho a los amigos que quieran ir a saludarle. De la campaña le llegan entusiastas adhesiones.

El padrón cívico de Corrientes

VOTOS EXCLUIDOS Y MUERTOS QUE VOTAN

Nuevos casos concretos

CORRIENTES, mayo 6 — El comité central remitió telegráficamente al ministro del Interior los casos nuevos comprobados en el padrón cívico.

En esta capital hállanse excluídos del padrón cuatrocientos ciudadanos radicales, en Goya quinientos, en Empedrado doscientos, habiéndose comprobado que votan otros tantos muertos, en Bella Vista trescientos, y así sucesivamente en toda la provincia, restándosele al radicalismo miles de votos.

—Hoy se reunirán los legisladores radicales para resolver la renuncia de sus cargos y en conjunto considerar lo viciado de las cámaras con la incorporación de los nuevos electos.

—Hoy será citada la gran asamblea por el comité de la capital a efecto de considerar los nuevos cargos contra el gobierno, de modo que lleven los doctores Guastavino y Andreau más pruebas sobre la subversión del régimen republicano; los doctores Guastavino y Andreau seguirán para ésa en el directo del sábado.

—A nadie le extraña el haberse hecho del padrón nacional un elemento de fraude, por cuanto el juez federal es un conocido político militante, de los que actuaron en épocas más nefastas en la política correntina y fué el senador Vidal quien lo hizo nombrar para servir sus intereses de círculo.

Hay tanta efervescencia en el pueblo, que sólo la intervención puede evitar sucesos lamentables.

Corrientes no soportará más bandolaje gubernista.

La designación del obispo de La Plata

Telegrama al Dr. Yrigoyen

LA PLATA, mayo 6 — Al Excmo. Sr. Presidente de la República. — En nombre de la parroquia de San Ponciano de La Plata, de la cual soy cura párroco, agradezco profundamente la designación de monseñor Alberti para obispo de la diócesis de La Plata.—Federico J. Rasore.

El asalto al habilitado de la Aduana

Detención de otro de los autores

Estado de las investigaciones

Poco a poco se van haciendo públicos los detalles del asalto del 2 del corriente, que la policía reservara en los primeros momentos, por cuanto su divulgación podía perjudicar el éxito de la pesquisa.

Hoy se sabe definitivamente que son siete los autores del audaz asalto, de los cuales, tres se encuentran detenidos y confesos.

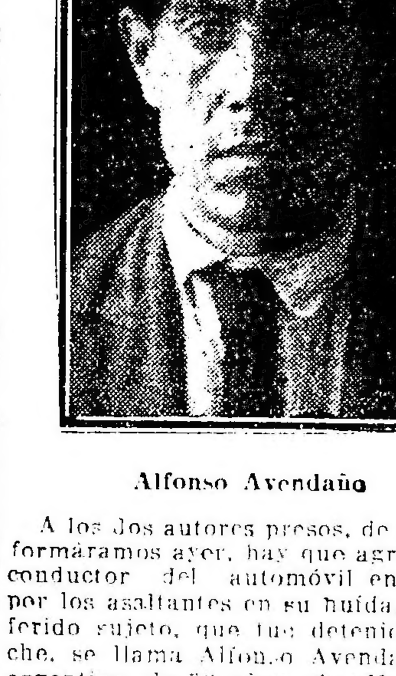

Alfonso Avendaño

A los dos autores presos, de que informáramos ayer, hay que agregar al conductor del automóvil empleado por los asaltantes en su huída. El referido sujeto, que fué detenido anoche, se llama Alfonso Avendaño; es argentino, de 30 años, chauffeur, domiciliado Salta, 1656 y no registra antecedentes policiales.

Conducido a la división de investigaciones y sometido a un prolijo interrogatorio por el comisario Foppiano, terminó por confesar su participación en el hecho, si bien trata de colocarse en un plano favorable. El fué, el que condujo el automóvil en que huyeron los foragidos, agregando que abandonó su dirección y se retiró en las inmediaciones del puente de Barracas. Agrega que aún no ha recibido ningún dinero por su participación en el hecho, cosa que la policía no cree, estando convencidos los pesquisantes de que ha recibido su parte, y que la debe tener oculta.

Los demás autores, que todavía no han sido detenidos, pero cuyas pistas se siguen por numerosas comisiones de empleados, son los siguientes:

Ramón FreiraRíos o Ramón Freyre Ríos, español soltero, de 28 años, jornalero; Manuel García o Díaz (a) "El gallego de los 15.000", español, de 39 años, soltero, estibador; Andrés Ramos Caldas (a) "Maturrango" o "Tripitas", español, casado, de 38 años, carrero.

Todos estos sujetos registran malos antecedentes policiales, por delitos contra la propiedad.

También figura como otro de los autores, Miguel Ferrando, argentino, de 26 años, soltero, herrero, domiciliado Pozos 1694.

Este sujeto que es cuñado de Freira Ríos, tiene también malos antecedentes policiales.

Como jefe de la gavilla, parece que actuaba Ramos Caldas (a) "Maturrango" o "Tripitas".

De buena fuente sabemos que hoy, probablemente, será detenido otro de los autores, cuya pista siguen de muy cerca los pesquisantes.

La política obrera del P. E.

Telegrama de los trabajadores de Tucumán al Dr. Hipólito Yrigoyen

TUCUMAN, mayo 6. — Los obreros se han dirigido al primer magistrado en los siguientes términos:

"Al Excmo. señor presidente de la República, doctor Hipólito Yrigoyen. — Los que subscriben, interpretando el sentimiento de los diferentes gremios obreros a que pertenecen, se permiten manifestar a V. E. la satisfacción con que han leído el discurso que el doctor Carlos Molina Massey, pronunció a nombre de la intervención federal en la fiesta dada a la policía y al ejército en el cuartel de bomberos. Es la primera vez, Excmo señor, que las autoridades de la Nación, marcan una orientación de gobierno favorable a las aspiraciones del proletariado y ello explica nuestra adhesión y agradecimiento al poder que V. E. representa.

Saludamos con toda consideración. — Firmado: S. Taboada, F. Soraire, Domingo A. Giuliani, F. Escalante, S. Marutoki, Abelardo Albornoz, Chestian Manuel, Humberto Castro, H. Bertella, L. H. Agüero, Manuel Peón, Horacio B. Ponce, Luis Bucci, José Pasté, Manuel Castellano, A. M. Hosorio, Humberto P. Reynaga, Francisco Gutiérrez, Eugenio R. Garrido, Datemiro Mazaraz".

La huelga de maestros en Santa Fe

Desistimiento de parte de sus promotores

Llegan noticias de Santa Fe informando que los promotores de la anunciada huelga de maestros en esa provincia, han desistido de sus propósitos por entender quizás que en justicia no correspondía la adopción de una actitud semejante. Se ha resuelto en cambio exteriorizar la protesta del gremio contra la legislatura, que es la rama del poder público de cuya sanción están pendientes los importantes asuntos que motivan el movimiento de opinión.

Nos parece muy acertada esta conducta.

La reacción llega a tiempo evitando que se consuma un hecho desagradable e injusto, cuyas consecuencias serían los mismos maestros los primeros en soportar.

Centenario de la muerte de Napoleón

Actos de homenaje a su memoria

Festival en el teatro Colón

Con extraordinario brillo se ha festejado ayer en nuestra capital el centenario de la muerte de Napoleón Bonaparte.

Numerosas instituciones argentinas y francesas prestaron con su espontánea adhesión mayor lucimiento a los actos realizados.

El programa preparado continuará desarrollándose hoy y en los días sucesivos con el mismo entusiasmo de los anteriores.

LOS ACTOS DE HOY

En el salón de actos del Centro Naval se realizará hoy a las 17 una serie de conferencias que versarán sobre la personalidad de Napoleón.

Estas disertaciones serán presididas por el ministro de Francia.

Hablarán en dicha fiesta el profesor Raymond Rouze de la Universidad de París, quien disertará sobre el tema: "Napoleón y la fundación de las naciones libres"; el doctor Rodolfo Rivarola sobre "Los códices de Napoleón y la jurisprudencia argentina" y el general José Ignacio Garmendia sobre el tema: "Napoleón en la gloria militar".

Las invitaciones para concurrir a estas conferencias pueden retirarse en el local del comité de fiestas, Sarmiento 763.

Ha sido postergada para una fecha que se fijará oportunamente la conferencia que el padre Franceschi debía dar mañana bajo los auspicios del comité organizador de los festejos.

EN EL TEATRO COLON

Brillante, sobre todo concepto resultó el festival realizado anoche en nuestro primer coliseo.

Numerosa y selecta concurrencia llenó el teatro, ocupando los sitios de honor el intendente municipal señor José Luis Cantilo, el enviado extraordinario y ministro plenipotenciario de Francia J. Roger Clausse y su esposa, los secretarios de la intendencia, el segundo secretario de la embajada francesa Gastón Bernard, los agregados militares de la misma, comandante Henry Denil y subteniente Renonard Larriviére, varios diplomáticos extranjeros, altos funcionarios nacionales, militares y marinos de alta graduación y muchas personas de representación de la colectividad francesa en nuestro país.

Iniciado el acto con la ejecución del Himno Nacional Argentino por la banda municipal el doctor Adolfo Mujica pronunció un elocuente discurso sobre la obra de Napoleón. Comenzó el doctor Mujica haciendo una síntesis de la vida del gran emperador, y luego hizo un juicio crítico sobre su acción militar, política y social, siendo interrumpido varias veces por los aplausos de los asistentes.

Seguidamente se desarrolló un extenso programa de declamación, canto y música, cuyos números estuvieron a cargo de la conocida artista señora Ninón Vallin, del concertista Maurice Dumesnil, de las señoritas Enriqueta Candegabe y Jacqueline Biquard, de los violinistas Mauricio Goldstein, y A. Maurage, de los pianistas Rosa Goldstein, V. Majulli, Alberto Castellano y Francisco Pisapia, de los cantantes y Mireille Teyssier, Carlos Ibarra y Joseph Vales y de la banda municipal.

Todos los intérpretes se desempeñaron en muy buena forma, conquistando el aplauso prolongado de los concurrentes.

EN EL COLEGIO LA SALLE

Una solemne fiesta religiosa se llevó a cabo ayer en el Colegio La Salle.

A las 10 y 30 se ofició en la capilla del colegio una misa cantada, después de la cual el padre Laphitz pronunció un elocuente discurso.

En seguida, se procedió a bendecir una placa conmemorativa, obra del arquitecto Tonquoi, costeada por los residentes corsos para ser enviada a la ciudad de Ajaccio y con destino a la casa en que nació Napoleón.

Concurrió al acto, que adquirió lucidos contornos, el ministro de Francia con el personal de la legación y del consulado de dicho país, caracterizados residentes franceses y delegaciones de las sociedades francesas en nuestro país.

EN EL CONSEJO NACIONAL DE MUJERES

Bajo los auspicios de la Biblioteca del Consejo Nacional de Mujeres se efectuará el lunes próximo, en el salón de actos de la institución, un festival de gala en homenaje al centenario de la muerte de Napoleón.

Se ha preparado para el acto, el siguiente interesante programa:

Napoleón: el hombre, el general, el emperador, el prisionero de Santa Elena, la leyenda napoleónica. Conferencia del señor Raymond Rouze; "Les deux Iles", Victor Hugo, por Olga de Knyff, Napoleón II, Victor Hugo, por María Esther Etcheverry; "Waterloo", Victor Hugo, por Marcelle Duchaine; "Le Retour de l'Empereur", Victor Hugo, por Enriqueta Candegabe; "Regner" ("L'Aiglon", fragmento), E. Rostand, por Elsa Meyer Pellegrini; "Les fils de l'Empereur", François Coppée, por Jacqueline Biquard; "Les souvenirs du peuple", Beranger, por Consuelo Beyens; "Hymne", Victor Hugo, por Cecilieto Ligniéres "La Malmaison", cuadro, según Vigée, bajo la dirección del barón H. Beyens, señoritas Nelly Pietranera, Consuelo Beyens, Claire Robine, Henriette Candegabe, Jacqueline Biquard, Olga de Knyff, María Teresa Serra, Elena Jaeschke, María Inés, Melville, M. L. Olivari, "La Malmaison", poema, de la condesa Mathieu de Noailles, por la señora A. C. Cestier. "Estaba allí...", romanza, de Garat, cantada por la reina Hortense, por la señora B. Grandjean. "Danses Premier Empire", por las señoritas Moran, presentadas por la señora Hanicq. "Los dos granaderos", Schumann, por D. Angel Sammarcelli. "Marcha fúnebre por la muerte de héroe", sinfonía heroica, de Beethoven, por la señora Jeanne Gué-Biau.

POLITICA DE SAN LUIS

Resolución de los radicales de San Francisco y Ayacucho

SAN LUIS, mayo 6. — En los departamentos de San Francisco y Ayacucho, por el voto unánime de todos los radicales han sido proclamados los señores Marcos B. Gatica y doctor Esteban P. Adaro, candidatos a gobernador y senador, respectivamente.

Estas candidaturas serán sostenidas en la próxima convención del partido.

PROVINCIAS

MENDOZA

Arreglo de caminos — Manifestaciones sobre un petitorio — Renuncia de un funcionario.

MENDOZA, mayo 6. — En acuerdo general de ministros el gobierno de la intervención expidió un decreto, destinando los fondos necesarios para el arreglo de caminos en la provincia. De inmediato se ejecutarán estas obras de imprescindible necesidad. El gobierno de la intervención estudia actualmente otras cuestiones de interés para la vida económica de la provincia y que oportunamente serán resueltas, como el problema de los caminos. Caracterizados comerciantes de esta plaza, me han manifestado que ellos no están de acuerdo con el petitorio formulado al Presidente de la República sobre convocatoria a elecciones, por el contrario, desean que continúe la intervención federal.

—Ha presentado su renuncia el secretario técnico de la Dirección de Salubridad, doctor Pedro Prieto.

Una entrevista con el político chileno Dr. Ismael Tocornal

El trasandino por Huaytiquina

En Chile se contempla con admiración la obra del Dr. Yrigoyen

Nos entrevistamos esta mañana con el doctor Ismael Tocornal, prestigioso político chileno que se encuentra entre nosotros desde la semañana pasada.

Después de presentarle el saludo de LA EPOCA, interrogamos al doctor Tocornal sobre los propósitos que lo animan en esto su segundo viaje a la Argentina.

—Vengo en carácter de turista simplemente — nos contestó — deseoso de conocer en la forma más amplia que me sea posible este fecundo país, cuyo acercamiento con Chile se acrecienta día a día, con palpables beneficios para ambas naciones.

—¿Entonces se propondrá hacer una larga jira por el interior?

—Siempre que mi salud lo permita u otras circunstancias no se opongan. Es mi proyecto, desde hace mucho tiempo acariciado, visitar las opulentas zonas del norte de la República Argentina, y la región del trasandino por Huaytiquina.

—¿Cuál es su opinión sobre el trazado de ese ferrocarril?

—Desde luego, el proyecto en sí, merece mi aplauso sin reservas, ya que en esa forma, la República Argentina y Chile estrecharán más aun, si es posible, los fraternales lazos que los unen tradicionalmente, pues la magnitud de las montañas que dificultan el contacto amplio entre ambos países, quedará vencida nuevamente ante los generosos impulsos de acercamiento de los dos pueblos hermanos.

Creo que toda línea férrea trazada dentro de ese leal propósito, debiera contar con la aprobación inmediata de los gobiernos americanos, toda vez que contribuye a consolidar la unificación de países llamados a desempeñar un magno rol ante el mundo. Por otra parte, me consta que el actual presidente de Chile señor Alessandri se ha manifestado decidido partidario de la nueva línea ferroviaria.

La mayor parte del tiempo que tengo el proyecto de emplear en recorrer el país, la tengo destinada a conocer las regiones aludidas, en lo que respecta a la Argentina pues ya conozco la zona chilena.

Como luego le manifestaramos nuestro deseo de conocer algunos detalles de la situación política de Chile, el doctor Tocornal nos declaró que el gobierno del señor Alessandri cuenta con grandes facilidades para llenar su patriótico cometido, pues ambas cámaras acuerdan la mayor atención a sus propósitos gubernativos, y les prestan su apoyo sin vacilación, apartandose de toda influencia partidaria que pudiera ser fatal al desenvolvimiento político y económico del país.

Al terminar nuestra entrevista, díjonos el doctor Tocornal que de un momento a otro tendrá la gran satisfacción de visitar al doctor Yrigoyen, a quien está deseoso de saludar.

En Chile — agregó — se contempla con verdadera admiración su obra gubernativa.

Notas policiales

RIÑA

En las primeras horas del día de hoy, en Libertad y Posadas, se trabaron en riña, después de una discusión, los sujetos Enrique Trubelli y Salvador Salcedo, resultando el primero con un tajo en la cara y el segundo con una lesión en la cabeza producida con un taco de billar.

La comisaría 17 intervino, haciendo conducir a Trubelli y Salcedo al hospital Fernández para su curación, en calidad de detenidos.

Fechas históricas americanas

Argentina (1809)—Nace en Buenos Aires el célebre literato doctor Juan María Gutiérrez.

(1812) El gobierno del Río de la Plata celebra un tratado de paz con las tropas portuguesas que ocupaban la Banda Oriental.

(1817) El general La Serna entra con sus tropas a la ciudad de Jujuy.

Colombia (1821) Se inaugura el primer congreso de Colombia, en Rosario de Cúcuta.

Argentina (1827) — El almirante Brown sostiene un combate naval con la escuadra brasileña, ocasionando fuertes pérdidas al enemigo.

(1843) Los revolucionarios correntinos libran batallas a las fuerzas entrerrianas, derrotandolas.

(1852) Es ejecutado en Jujuy el Gobernador don José Mariano Iturbe.

Estados Unidos (1864) — El ejército separatista se bate con las fuerzas federales en Wilderness.

(1865) Terminada la guerra entre los federales y confederados, el gobierno de la Unión pone en libertad a los prisioneros de guerra.

PERIODISMO

"LA NOTA"

El número 299 de "La Nota", puesto hoy en circulación, trae el siguiente sumario:

La naturalización de los extranjeros. Una carta de Vittorio Emmanuele Orlando, valiosa opinión del ilustre estadista. A propósito de la reforma universitaria, por Andrés D'Onofrio Botana; La semana en solfa, por Totón; Leopoldo Lugones, El último renacentista americano, por Julio Jiménez Rueda; El centenario de la muerte de Napoleón I, 1821-5 de mayo-1921, homenaje de "La Nota"; La Argentina y los extranjeros, por el Emir Emin Arslan; Tres poetas nuevos, Antonelli-Rossi Denevi-Rivero Astergo, por Antonio Herrero; El cuento de la semana, El primer dolor, por José P. Bellán; La página de los poetas, La traición de la marquesa, por Jean Binm; Saudades, por Andrés D'Onofrio Botana; Un sueño, por José Liebermann; Cuando yo muera, por Agustín P. Rivero Astengo; Cositas del Congreso. El final del gran debate sobre las investigaciones, Observador; Almafuerte. Dos anécdotas sobre el poeta, por Faustino Brughetti (continuación); Teatros, líricas, conciertos,

Agencia de "La Epoca" en La Plata

Comunicamos a nuestros suscriptores y lectores en general, que desde la fecha se ha hecho cargo de la agencia de LA EPOCA en la ciudad de La Plata, el señor JOSE AGESTA, en reemplazo del señor AQUILES ORTIZ.

El Administrador General
Mayo 2 de 1921.

Osram Nitra
OSRAM NITRA
De venta en todas partes

EXIJAN ESTOS PRECIOS OFICIALES
Kerosene "CALORIA" $ 11.30 IMPORTADO POR CAJON
Kerosene "LUMINOSO" $ 10.40 DE REFINACION NACIONAL POR CAJON
Kerosene "LUMINOSO" $ 9.90 EN UNIDADES DE DOS LATAS. SIN CAJON
Nafta "WICO" etiqueta verde $ 15.20 POR CAJON DE DOS LATAS
Nafta "WICO" En los garages o en los surtidores a 38 centavos por litro
WEST INDIA OIL COMPANY
Sección Ventas: AVENIDA DE MAYO, 1134
Casa Matriz: PASEO COLON, 185 — Buenos Aires

Banco Holandés de la América del Sud
Bmé. MITRE y 25 DE MAYO - BUENOS AIRES
Consúltelo para sus operaciones bancarias.
Será atendido en condiciones liberales.
Capital autorizado . . . . Fls. 50.080.000
Capital realizado y fondo de reserva " 30.080.000
SUCURSALES - CORRESPONSALES - RAMIFICACIONES EN TODO CENTRO COMERCIAL IMPORTANTE

Alquiler de adornos para fiestas y casamientos
Fábrica de: Toldos, lonas y carpas
BANDERAS DE TODAS NACIONES
SANTIAGO CARLEVARI & Cía.
PERU 354 U. T. 427, Avenida

Consulte nuestros Precios
por los ANTEOJOS que le receten
LOS MEDICOS OCULISTAS
antes de comprarlos en otra casa
y conseguirá Vd. grandes ventajas
LUTZ, FERRANDO y Cía.
FLORIDA 240—BUENOS AIRES

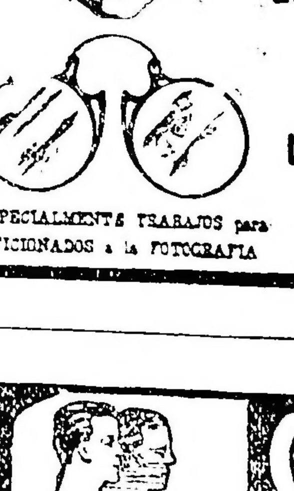

ESPECIALMENTE TRABAJOS para AFICIONADOS a la FOTOGRAFIA

OBESIDAD

Vientre caído, embarazo, dilatación de estómago, Riñón móvil, y operados en general. Modelos especiales para la reducción de las caderas muy pronunciadas. Es un error comprar una faja desconocida por la razón de que es barata. Adopte el modelo "LEONARD" que reune toda la perfección requerida para obtener el resultado apetecido, pues sólo se confeccionan de medida y para cada caso. Solicite nuestro folleto "LEONARD", que se remite gratis. — LEONARD, 577 Esmeralda 577, Buenos Aires. — Nota: Las señoras son atendidas por especialistas de su sexo.

"Ramo de locura", "Los inmigrantes", opereta alemana. Aarón Klasse, S-offa del Campo de Aldunante, por Bernardo Escliar; Cinematográficas, estrenos de la semana: John Barrymore en "El doctor Jekyll y Mr. Hyde"; Variedades: La muralla china, Servicio de bibliotecas por correo en los Estados Unidos. Torpedero regulado por la telegrafía sin hilos, buques que navegan 5.000 millas sin parar; Caricaturas; Notas gráficas.

Congreso de instituciones de fomento

La próxima reunión

El sábado 14 del corriente a las 16 tendrá lugar en el local de costumbre, la 7a. reunión del Congreso de instituciones de fomento de la Capital.

La reunión promete ser sumamente interesante, por tenerse que tratar de asuntos de importancia para todos los vecindarios.

Para esa fecha, las distintas comisiones en que se han dividido las tareas del Congreso, calculan haber terminado cumplidamente su cometido.

Inspección de productos alimenticios

Decomiso de 2630 kilos de arenques

En los comercios minoristas

No obstante la persistente campaña mantenida por la Oficina Química Municipal para el saneamiento del comercio de los productos alimenticios diariamente se comprueban contravenciones a los reglamentos vigentes.

Esta circunstancia excepcional no responde a situaciones aisladas ni a casos sin vinculación recíproca, sino que es la demostración inequívoca de que las mercaderías se han alterado por una prolongada conservación en sus centros de producción y en los depósitos mayoristas existentes en la Capital, mercaderías que permanecen en una situación de estancamiento hasta tanto sea posible darles destino que permita recuperar parte del valor pecuniario invertido. Esta situación especialísima ha quedado probada por el hecho de haberse encontrado en casas de remates enormes partidas de productos alterados enviados por representantes e importadores de esta ciudad para ser vendidos en subasta pública no ignorando ciertamente sus propietarios que el estado de la mercadería no permitirá su expendio en forma normal seguida en las transacciones comerciales, que hace posible el examen previo del producto para verificar su composición y calidad.

Los funcionarios municipales se han dedicado con todo empeño a la fiscalización de estas operaciones y en base a este criterio se han intervenido o inutilizado grandes cantidades de materias alimenticias que de otro modo habían sido destinadas al expendio minorista, con los consiguientes peligros para la salud pública.

Siguiendo un plan ordenado y metódico los empleados de la Oficina Química inspeccionaron el miércoles último, el local Alsina 256 en el que se ha establecido un depósito de mercaderías generales de propiedad de la razón social M. Gamarra y Cía.

Revisados los productos existentes en el local y con la expresa conformidad de los propietarios de la mercadería, se procedió al decomiso inmediato de 2630 kilos de arenques en salmuera inaptos para el consumo que habían sido remitidos por la Indische Handels Compagnia, establecida en la calle Sáenz Peña 193, ignorándose que destino pretendía dársele.

La subcomisión de químicos continúan inspeccionando con todo detenimiento las mercaderías existentes en los negocios de expendio al por menor habiéndose decomisado productos inaptos para el consumo en los locales que se mencionan a continuación.

Sáenz Peña 322, de Ferro y Cía., 21 latas de conserva de tomates "El Cazador" de la casa Bossio y Camuyrano adquiridas en los remates de la Aduana de la Capital.

B. Mitre 502, Sebastián Martínez, 53 botellas de Ginger Ale Ross's Palo Dry, conteniendo sacarina.

San Martín 913, Nassin Hagge, 50 tarros café molido marca Popular alterado.

San Juan 700, Ibias y Mejardin, 20 litros de vino tinto, 2 kilos de arvejas y 1 kilo de higos.

Humberto 399, 501, 602, Olavarría 231, 345, Necochea 1088, 1124, 1135, 1412, L. N. Alem 428, Juramento 2808, Artigas 50, San Eduardo 2802 y Aitolaguirre 2095, varias mercaderías.

Por disposición del señor juez de primera instancia en lo civil de la capital federal, doctor Adolfo Casabal, el secretario que subscribe, hace saber que, en los autos del concurso civil de doña Concepción Blanco Mallo de Carbajal, se ha dictado la siguiente resolución: "Buenos Aires, abril veintidós de 1921. Autos y vistos: Atento lo solicitado en el escrito de fojas 160, las constancias de autos y lo dispuesto en la ley número 11.077, declárase levantado el concurso de doña CONCEPCION BLANCO MALLO de CARBAJAL, otorgándosele carta de pago y levántense asimismo las inhibiciones decretadas. Todo sin perjuicio de continuarse el procedimiento hasta la completa liquidación de los bienes cedidos. Notifíquese esta resolución a los acreedores por edictos que se publicarán durante tres días en los diarios "Boletín Judicial" y LA EPOCA y consentido que sea el presente auto, ejecútese. — Adolfo Casabal. Ante mí: Alfredo Persiani". Lo que se publica a sus efectos. — Buenos Aires, mayo 3 de 1921. — Alfredo Persiani, secretario.

v. 8 may.

Instrucción Pública

ASOCIACION PROTECTORA DEL NIÑO ESCOLAR

Escuela No. 15, Consejo escolar XII

Esta asociación ha obtenido de la comisión directiva del Club de Flores la cesión de su hermoso local para la realización de un te danzante que tendrá lugar el domingo 8 del corriente, de las 16 a las 20.

La institución sostiene la Copa de leche en la escuela No. 15 del consejo escolar 12, calle Granaderos 372, y provee de ropas, calzado, útiles etcétera, a los niños que por falta de recursos no pueden concurrir a clase, asegurando de este modo su asistencia y contribuyendo no solo a su mejor instrucción, sino también a su desarrollo físico con positivo beneficio para la cultura del niño a quien protege.

Con el fin de cumplir esta noble obra, la Asociación Protectora ha proyectado el festival antes mencionado.

Caja de Sanidad y Beneficencia Municipal de Santa Fe

PREMIO MAYOR . $ 25.000 — Precio del quinto . . $ 1

Precio del billete „ 5 — Comisión a los agentes 15 o/o

Por informes y billetes, dirigirse a la administración de la Caja.

BIBLIOTECA POPULAR HIPOLITO YRIGOYEN

La sala de lectura de la Biblioteca Popular Hipólito Yrigoyen, que funciona en la calle San José 1271 (sección XII), está habilitada al público de 20 a 22 horas.

La susodicha biblioteca posee gran números de textos elementales y superiores.

ASOCIACION DE PROFESORES DE EDUCACION FISICA

Acaba de presentar la renuncia del cargo de presidente de esta asociación el profesor don Cliarlo Rodríguez, quien se retira del cargo después de haber prestado meritorios servicios y haber realizado una obra eficaz en pro de los profesores de educación física.

Curso de Medicina Social

Conferencia del Dr. Leopoldo Bard

Hoy a las 21, continuará el doctor Leopoldo Bard, en el local de la Asistencia Pública, Esmeralda 66, el curso de medicina social.

Tema: Higiene de la alimentación, los envenenamientos, los alimentos en general, grasas, alimentos mentos en general, grasas, alimentos vegetales: feculentos, cereales, legumbres y frutas; bebidas alcaloídicas: café, te, cacao; alcohólicas: vinos y cervezas; 1. envenenamientos: tratamiento de urgencia. La entrada a esta conferencia es libre.

Embellecimiento urbano

La cultura física

El intendente municipal señor Cantilo, tiene el loable propósito de que una gran cantidad de terrenos baldíos existentes en diversas zonas de nuestro municipio, que no sólo afean la estética edilicia de la ciudad, sino que también son por lo general refugio de gente maleante, cuando no son transformados en verdaderos focos de infección por las basuras y desperdicios que en ellos se arrojan, se utilicen con un fin práctico.

En ediciones anteriores hemos anunciado que a tal fin había ordenado hacer una estadística de todos los baldíos existentes en contravención a las ordenanzas municipales que exigen la construcción de cercos y veredas.

Dichos terrenos, desde ya, con el consentimiento expreso de sus dueños, serían transformados en canchas y plazas de deportes físicos que se entregarían a las diversas asociaciones deportivas de la capital, con preferencia a aquellas existentes dentro de la zona en que se hallaran esos baldíos.

Fácil es imaginarse, que a la vez que se obtendría hermosear en esa forma muchos parajes importantes que reclaman una acción edilicia, se difundiría así, aún más el desarrollo de la cultura física que día a día adquiere mayor importancia en nuestra metrópoli.

Es de desear que esta iniciativa del señor Cantilo, obtenga la mejor acogida de parte de los propietarios de los terrenos baldíos, que a la vez que resultarán beneficiados por las obras que se realicen en ellos, cooperarán en cierto modo al embellecimiento urbano y a la intensificación de la cultura física argentina.

La Semana del Nene

Hoy a las 17.30 será inaugurada la exposición

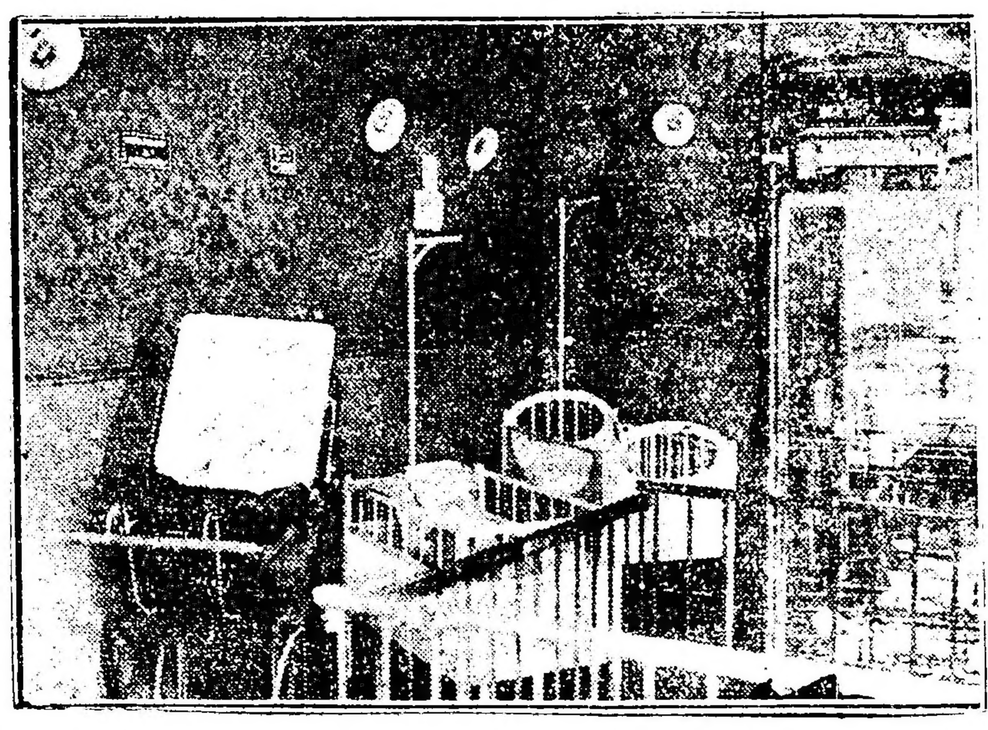

Una de las salitas de la exposición

Organizada por el Club de Madres y patrocinada por numerosas instituciones y con el propósito de contribuir a la disminución de la mortalidad infantil, se inaugurará esta tarde a las 17.30 la "Semana del Nene".

Con tal fin el Club de Madres ha organizado una exposición que funcionará desde el día de hoy al 12 del corriente en el local Florida 56.

En ella se han instalado en numerosas salas, modelos de institutos de puericultura, aulas para la enseñanza de la puericultura, recreos y entretenimientos de juegos infantiles, etc.

Igualmente se han repartido con profusión letreros indicadores sobre la forma de criar a los niños, el método alimenticio a que deben ser sometidos, consejos para evitarles enfermedades como así mismo evitar se les atienda con remedios caseros y recurrir a un médico por simples dolencias que sintiesen.

La Asistencia Pública ha colocado cuadros demostrativos sobre la mortalidad infantil.

En la corriente semana funcionarán consultorios vecinales donde se revisará a los niños por facultativos, los que aconsejarán a las madres.

Estos niños quedarán luego bajo la vigilancia del Club de Madres.

Los consultorios aludidos están instalados en diferentes lugares del municipal siendo su ubicación la siguiente:

Lavalle 2266, Defensa 1421, Moldes 2159, Triunvirato 62.., Tres... 918.

Las alumnas de la escuela normal núm. 10, también aprovecharán de la exposición que se inaugura, pues darán clases prácticas sobre la manera de bañar, alimentar y vestir a los niños.

A la inauguración, como anteriormente manifestamos, han sido invitados las autoridades, sociedades de beneficencia e instituciones filantrópicas como asimismo legisladores y concejales.

El discurso de apertura estará a cargo del director de la Asistencia Pública, doctor Del Valle [illegible].

Otro aspecto de la exposición

En la Penitenciaría Nacional

El brillante festival de ayer

Como anunciáramos oportunamente se efectuó ayer con todo éxito en la Penitenciaría Nacional el festival que ha organizado la dirección del establecimiento.

A las siete horas monseñor De Andrea ofició una misa cantada, después de la cual se impartió la comunión a doscientos penados.

A continuación ocupó la cátedra sagrada monseñor Duprat, quien analizó las ventajas del sistema carcelario implantado en el establecimiento, incitando a los reclusos a completar su regeneración por medio del trabajo.

Numerosas damas pertenecientes a diversas instituciones de beneficencia de la capital, presenciaron la ceremonia.

En las horas de la tarde recibieron los penados, en el salón de actos de la penitenciaría, la visita de miembros de sus familias, distribuyéndose luego golosinas y entregándose, además, a los niños visitantes trajes confeccionados por los reclusos obreros del taller de sastrería.

Por la noche se efectuó en el mismo salón un acto literario y musical que alcanzó gran lucimiento, desarrollándose el selecto programa preparado en todas sus partes.

Coincidiendo la fecha de ayer con el segundo aniversario del nombramiento de director de la Penitenciaría, del comandante Nicolás Menéndez, los penados le hicieron entrega de un album suscripto por todos ellos como testimonio de reconocimiento a la labor desplegada al frente del establecimiento.

Ofreció la demostración el señor Atanasio Ojeda, hablando luego los señores Marcelo Damianovich y Emilio Goudet. Contestó agradeciendo el comandante Menéndez, con lo que terminó el acto.

El interesante festival dejará imborrables recuerdos entre las personas que lo presenciaron y la dirección del establecimiento que lo organizó se ha hecho merecidamente acreedora al aplauso público por su bella iniciativa.

ESTADO DEL TIEMPO

Han caído lluvias en el Sud y Oeste de Buenos Aires y en la Pampa Central y en puntos aislados en Mendoza, Catamarca y Neuquén. El tiempo está algo nublado en la provincia de Buenos Aires y en el Sud y Oeste del país y bueno en las provincias del Norte.

Prevalecen vientos suaves del rumbo Norte en el Norte de Buenos Aires y en las provincias del centro Norte y suaves del rumbo Sud en el sudoeste de la República.

La temperatura permanece alta en las provincias del centro y Norte, en el Sud está bajando rápidamente. En todas las provincias se encuentra de 4 a 16 grados superior a la normal.

La presión permanece baja y estacionaria en las provincias del centro y Norte mientras que en el Sud y Oeste del país indicado un [illegible] ascenso.

Probabilidades del estado del tiempo hasta las 16 de mañana

En general lluvias en las provincias con un marcado descenso de temperatura.

Provincia de Buenos Aires: Norte, lluvias con un marcado descenso de la temperatura.

Buenos Aires Sud y Pampa: Aclarándose mañana con temperatura en descenso.

Santa Fe, Entre Ríos y Corrientes: Lluvias con un marcado descenso de la temperatura.

Corrientes: lluvias mañana con marcado descenso de temperatura.

Santiago, Norte de Córdoba, Mendoza, San Luis y Sud de Córdoba: Lluvias ligeras, con un marcado descenso de temperatura.

Catamarca, La Rioja, San Juan, Jujuy, Salta y Tucumán: Bueno, seguido de lluvias ligeras, mañana temperatura en descenso.

Río Negro, Neuquén, Chubut y Santa Cruz: Faltan telegramas.

Padrinazgo presidencial

Se realizó en la parroquia de San Antonio el bautismo del séptimo hijo varón, llamado José, de los antiguos vecinos de Parque Patricios, los esposos Alfonso y Antonia Cava, siendo padrino el primer magistrado de la Nación, doctor Hipólito Yrigoyen, que se hizo representar por el coronel de la Nación, señor Salvador Martínez Urquiza, y madrina la señorita María Esther Vattuone.

La ceremonia se realizó con el mayor lucimiento y entusiasmo, constituyendo una amable nota.

EJERCITO DE SALVACION

Colocación de la piedra fundamental del nuevo edificio

De acuerdo con la información que adelantamos, se realizó el acto de la colocación de la piedra fundamental de un gran edificio que el Ejército de Salvación construirá en la calle Victoria entre Loria y Esparza y que llevará el nombre del fundador de la institución, general Williams Booth.

Hablaron en la ceremonia la señora de Higgins y el jefe territorial, coronel Palmer.

Comunicaciones telegráficas

Se encuentran interrumpidas las comunicaciones con: Loncopué, Sorquín, Chos Malal, San Juan y oficinas situadas entre Las Heras (Mendoza) y Tucuruco.

Las demás líneas internas y conexiones internacionales funcionan con regularidad.

Unión Cívica Radical

CIRCUNSCRIPCION 8a.

Hoy bajo la presidencia del señor Domingo Ferrúa, se reunirá la comisión directiva del comité de la 8a. de la Unión Cívica Radical en su local Cochabamba 3444 comité Parroquial, rogándose la asistencia de todos los miembros, a la vez invita a los correligionarios de la parroquia para presenciar dicha reunión, la que será de suma importancia.

La comisión avisa a todos los ciudadanos que deseen obtener informes o formular quejas, que pueden hacerlo todas las noches de las 20 a las 22 horas, quedando habilitado el teléfono del comité seccional, U. T. 1082 Mitre.

Agencia de LA EPOCA en Montevideo

Por avisos, suscripciones y ejemplares sueltos, dirigirse a

25 DE MAYO 371

TELEFONICA URUGUAYA 2896 CENTRAL

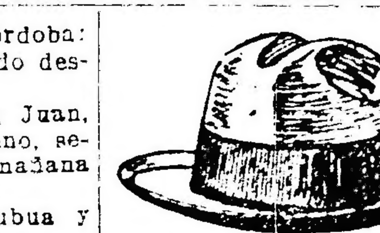

$ 7.50

Sombreros de gran moda, negros, gris y marrón. No pierden forma ni color. Los enviamos al interior, con iniciales y broches, flete y embalaje pago.

Giros y pedidos al fabricante:

JULIO C. ROSSI

Corrientes 2164 - Bs. Aires

Información general

ASOCIACION DE JOVENES PRO INFANCIA

En asamblea reciente, esta sociedad ha procedido a la renovación de su comisión directiva, para el período 1921-1922. Las personas electas, que tomarán posesión de sus respectivos cargos el 15 del corriente son las siguientes:

Presidente, Alfredo Farsetti; vice 1o., Adolfo Plachner; vice 2o., Gabriel Moreau; secretario, Félix S. Solari; pro, Alfredo Rodríguez; tesorero, Antonio N. Ferrari; pro, Elías Suárez; vocales: José López de la Rosa, Carlos Bobbione y José M. Suárez.

Círculos y Sociedades

"Armour Club" — Este club formado por los empleados del frigorífico Armour de La Plata, S. A., dará el día sábado 14 de mayo, a las 22 horas, en el salón Augusteo, Sarmiento No. 1374, el primer baile de esta temporada.

Skating Rink Florida — El sábado, con un variado festival se inaugurará la temporada de patinaje en el salón alto de L'Aiglon, que promete ser brillante.

Vida y Acción — En la asamblea realizada por esta institución quedó constituída la comisión directiva en la siguiente forma:

Presidente, Rodolfo E. Castro; vicepresidente, Ernesto P. Guglielmotti; secretario, Luis M. García; prosecretario, José M. Borras; tesorero, Guillermo O. Rosas; protesorero, Francisco Gómez; revisores de cuentas, Alfredo Landoni y Ernesto Aversa; vocales, Enrique Santos, Manuel Velazco, Agustín Cofone, Ramón L. Silva, Ramón R. Blanco, Pedro Sofía.

Círculo Unión de amigos — Para mañana, a las 21, ha organizado una reunión familiar y baile en el salón de la Sociedad Nacional Italiana, Alsina 1465.

CORREAS

Las mejores de todas clases

PELO DE CAMELLO — BALATA "DICK" — SUELA INGLESA LEGITIMA — SIN FIN "GANDY" LEGITIMA PARA TRILLADORAS — DE GOMA — DE ALGODON — DE TELA DE ALGODON IMPREGNADA — DE SUELA DEL PAIS, etc.

Consulten nuestros precios

AGAR, CROSS & Co. Ltd

Paseo Colón esq. Venezuela — BUENOS AIRES

600 - Entre Ríos - 624 — ROSARIO

Sucursal Central: Artefactos Eléctricos y Artículos Sanitarios: 126, Suipacha, 126 - Buenos Aires

TUCUMAN — BAHIA BLANCA — MENDOZA

Folletín de LA EPOCA (5)

La Liga de las Naciones y la Asamblea de Ginebra

Por DANIEL ANTOKOLETZ

(Síntesis de las conferencias dadas en la Facultad de Derecho y Ciencias Sociales, por el profesor suplente doctor Daniel Antokoletz).

SEGUNDA PARTE

Los antecedentes.—Nuevo movimiento en favor de una Liga de las Naciones: Proyectos de Liga en Alemania, Francia, Inglaterra, Holanda, Escandinavia, Suiza. — La Liga de las Naciones ante la Conferencia Preliminar de Paz de París: planes de Liga de Wilson, de Smuts, de Cecil, plan italiano; primer proyecto de la Comisión; la Conferencia privada de los neutrales; proyecto definitivo de la Comisión.

e) Por su parte, la delegación italiana formuló un proyecto de Liga de las Naciones, sosteniendo la necesidad de asegurar la igualdad jurídica de todos los Estados y la garantía de su integridad e independencia. Italia pedía una distribución más equitativa de las materias primas y de las mercaderías en general; asociábase a la idea de mejorar por acuerdos internacionales las condiciones del trabajo, apoyaba las iniciativas para reducir los armamentos y suprimir la diplomacia secreta. El proyecto italiano, a semejanza de los demás proyectos, instituía una conferencia periódica, un consejo ejecutivo y una secretaría permanente, como órganos de la Liga de las Naciones, con la particularidad de que la conferencia no sólo se ocuparía de los asuntos de interés general, sino que tendría a su cargo la determinación de las normas del derecho internacional que los Estados deben aplicar en su vida de relación. Como medios de prevenir la guerra, pedía la creación de comisiones de conciliación, de tribunales de arbitraje y de una corte permanente de justicia internacional con sede en La Haya, ante la cual un Estado podría demandar a otro previa intervención del consejo de la Liga. Los Estados que faltaren a sus compromisos, incurrirían en diversas sanciones, según los casos, tales como: suspensión de las relaciones diplomáticas, retiro del exequátur a los cónsules, suspensión de la vigencia de sus tratados, indemnizaciones pecuniarias, embargo de los bienes que poseyeran en el extranjero, boycott, bloqueo, acción militar conjunta.

f) En la sesión plenaria de 14 de febrero de 1919, la comisión presentó a la Conferencia Preliminar de Paz, un proyecto de pacto que consultaba los diversos sistemas preconizados. En él se habla de un "Cuerpo de delegados", pero sin admitir la idea wilsoniana de que habían de componerlo necesariamente los agentes diplomáticos extranjeros acreditados ante un país determinado. La comisión ha dejado a cada Estado la libertad de elegir a sus representantes, como una solución intermedia entre la indicada por Wilson y la pedida por otros delegados que querían dar asiento en la asamblea solamente a los elementos parlamentarios. La comisión admitió que el consejo lo formen representantes de las grandes potencias a título permanente, más otros cuatro Estados en forma no permanente; pero no aceptó el principio de la rotación sostenido por Wilson y por Smuts; además, prefirió designar nominalmente las grandes potencias que, según ella, serían Estados Unidos de América, Inglaterra, Francia, Italia y Japón; descartó la idea sugerida por lord Robert Cecil de que los representantes de las grandes potencias sean sus primeros ministros y secretarios de Estado. En cambio, hizo suyo el pensamiento contenido en varios proyectos particulares, así como en el proyecto oficial de Italia, de crear una corte permanente de justicia internacional; incorporó también el sistema de los mandatos coloniales apoyado por Smuts y Wilson, aunque consideró que no convenía hacer de la Liga la heredera de las colonias y protectorados alemanes; por último, aceptó la posibilidad de enmendar el pacto.

El proyecto de la comisión contó con la aprobación de Wilson, de lord Robert Cecil, de Orlando y de otros delegados. En cambio, el representante de Francia M. León Bourgeois, anunció que, en su oportunidad, presentaría una enmienda al proyecto [illegible]

IX

La Conferencia privada de los neutrales. [illegible] Conferencia Preliminar de Paz [illegible] de los Estados que se han mantenido neutrales durante la conflagración. En la invitación a los [illegible] de 1919, firmada por el coronel House, de la Comisión Americana para las negociaciones de paz, se hacía constar la dificultad que había en consultarlos oficialmente, ya que la Conferencia Preliminar de París era una reunión de las potencias beligerantes, pero que esta dificultad no impedía las consultas privadas y sin carácter oficial. En consecuencia, se los invitaba a una reunión privada para el día 20 de marzo.

A esta Conferencia sin carácter oficial, concurrieron representantes de la Argentina, Chile, Colombia, Dinamarca, España, Holanda, El Salvador, Noruega, Paraguay, Perú, Suecia y Venezuela [illegible] principios internacionales generalmente aceptados por las naciones civilizadas, y esto sin haberse creído obligadas a consultar los puntos de vista de las otras naciones [illegible]

[illegible] Las demás naciones neutrales hicieron diversas observaciones al proyecto de la Comisión, que pueden agruparse por materias, siguiendo el articulado del Pacto:

a) Composición del Consejo: Chile manifestó que, desde el momento que se permite a las grandes potencias nombrar por sí mismas a sus representantes, se debería reconocer a las demás naciones la facultad de elegir ellas mismas los cuatro miembros no permanentes del Consejo; **Dinamarca y Noruega** pidieron el aumento del número de los delegados en el Consejo, tanto de los permanentes como de los no permanentes; **Suecia** [illegible] aumento, y además pidió que la representación de las potencias secundarias en el Consejo se haga por agrupaciones [illegible] representado por turno.

b) **Admisión de nuevos Estados: Noruega** pidió que la admisión sea decidida por simple mayoría de la Asamblea, [illegible] requisitos, y que sea admisible todo Estado, así como sus colonias y posesiones autónomas.

c) **Reducción de los armamentos: Noruega y Suecia** apoyaron la enmienda de Francia en el sentido de [illegible] internacional [illegible] **Países Bajos** indicaron la necesidad de que la Asamblea [illegible] legislación internacional [illegible] armamentos.

d) **Integridad territorial: Chile** pidió que se incluya una cláusula sobre [illegible] observancia de los tratados [illegible]

e) **Prevención de la guerra: España** sugirió la conveniencia de que se especifique que los Buenos Oficios de Mediación son medios pacíficos al mismo título que los que indica el proyecto. **Noruega** solicitó la institución de un organismo especial de conciliación internacional, además de la misión conciliadora que el pacto confiere al Consejo; pidió, asimismo, la supresión de toda restricción al recurso del arbitraje. **Suecia** se adhirió a **Noruega**, en cuanto al organismo de conciliación. En el mismo sentido, hizo una moción el representante de **Suiza**; los **Países Bajos** indicaron que las cuestiones relativas a la interpretación de los tratados o los puntos dudosos del Derecho de Gentes, sean ventiladas ante la Corte permanente de Justicia internacional; **Suiza** insinuó que los diferentes Estados internacionales se sometan primero a un organismo de conciliación libremente elegido por las partes, y en su defecto, al arbitraje; si una de las partes pretendiese que el caso no es susceptible de solución arbitral, pasaría a un tribunal especial para que diga si la excepción es fundada; en caso afirmativo, el asunto se sometería al examen del Consejo; pidió también **Suiza** la creación de un tribunal de justicia competente sea en virtud de un convenio entre las partes, sea por no haberse podido ponerse de acuerdo sobre la composición del tribunal de arbitraje, en los términos del artículo [illegible] de la convención de La Haya de [illegible] de octubre de 1907. **Dinamarca** quería se encargase al Consejo la tarea de preparar planes para el establecimiento de una comisión permanente de conciliación y de una Corte permanente de justicia basada en el principio de la igualdad de los Estados.

f) **Sanciones: Dinamarca, Noruega y Suecia** solicitaron que la cooperación en las sanciones económicas y militares contra un Estado en ruptura de pacto, no sea automática; que se consulte en cada caso el país cuya cooperación se solicitara, debiendo tenerse en cuenta los peligros especiales que pudiera acarrearle la adopción inmediata de esas medidas, en razón de su situación interna o de sus condiciones geográficas, que en algunos casos pudiera eximirse a ese Estado de toda cooperación en las sanciones.

g) **Sanciones contra Estados no miembros de la Liga: Chile y Suecia** hicieron reparos sobre la faz jurídica de la sanción que se piensa aplicar a los países que no formen parte de la Liga de las Naciones, la que tiene el aspecto de una solución en pugna con la noción corriente de la soberanía.

h) **Enmiendas: Noruega** opinó que no se debiera exigir la unanimidad del Consejo para hacer adoptar una enmienda, pues bastaría el voto de las tres cuartas partes de sus miembros, que es lo que se exige en la Asamblea para hacer triunfar cualquier enmienda. **Suiza** hizo una moción en el sentido de que ninguna enmienda esencial obligara a un miembro de la Liga que no estuviere de acuerdo con la reforma.

(Continuará).

Provincia de Buenos Aires

DE LA PLATA

OBSERVATORIO ASTRONOMICO

El profesor Hartman, contratado en Alemania para dirigir el Observatorio Astronómico de esta ciudad, anuncia su llegada para dentro de un mes.

BANCO ESPAÑOL DEL RIO DE LA PLATA

Ha sido nombrado gerente de la sucursal del Banco Español del Río de la Plata, el señor Enrique P. Mibelli, quien se hará cargo de su puesto a fines del corriente mes.

SOCIEDAD PROTECTORA DE ANIMALES

La Sociedad Sarmiento ha dirigido una nota a la Intendencia Municipal solicitando la sanción de una ordenanza análoga a la que ha comenzado a regir en la capital federal sobre la protección de los animales.

El intendente señor Pachano, elevó ese pedido al Concejo Deliberante, a fin de que sea oportunamente tratado.

MITIN PRO INTERVENCION

Como acto de protesta contra el actual gobierno provincial, se llevará a cabo en el teatro Argentino, un gran mitin con el objeto de fundar el pedido de intervención.

El acto revistirá gran importancia, porque será una concentración de las fuerzas numerosas con que cuenta el radicalismo local.

Calificados oradores del partido harán uso de la palabra, explicando las disidencias con el actual gobierno provincial.

SOCIALES

Enlace. — El 12 del corriente, será bendecido en la mayor intimidad, el enlace de la señorita Corina West Ocampo con el doctor Alfredo Schaffroth.

Serán padrinos, en la ceremonia religiosa, la señora Juana H. de Schaffroth, madre del novio y el señor Federico West, padre de la novia.

Compromiso. — Ha sido solicitada la mano de la señorita Antonia Gil de la Serna, para el doctor Alberto H. Graci. Dada la vinculación social de ambos jóvenes, la noticia ha sido recibida con muestras de simpatía.

DE ENSENADA

Kermesse pro templo parroquial

Con gran lucimiento viene celebrándose una kermesse en el local de la Sociedad de Estudiantes del Sur, patrocinada por la comisión de damas que preside la señora Teresa Telechea de Tunessi y la de caballeros presidida por el señor Juan Haramboure.

Anoche tuvimos ocasión de ver entre las familias asistentes a las señoras y señoritas de Costino, Telechea, Garay, Facecci, Haramboure, Solari, Tunessi, Añescar, Pagaburu, Bronda, Malacalza, Dell Orto, Messini, Lavarello Griecco, Giacomelli, Linch, Mac Caden, Tippen, Van Bockstael, López Osornio, De Felice y otras.

El domingo 8 del corriente se dará fin a la kermesse.

TRIBUNALES

Sentencias de primera instancia

El juez doctor Arístegui por la secretaría del doctor Ferrando, ha dictado sentencia definitiva en el juicio Berman de Cernack contra Helfan, condenando a éste a pagar al actor dentro del término de diez días la cantidad que fijen los peritos árbitros, por la mitad de la vereda construída frente a la propiedad sita en la calle Industria, previa deducción de 17 metros de baldosa en buen estado extraída de aquélla, con intereses desde el 28 de octubre de 1919, y rechaza la demanda en lo demás; dispone que las costas sean pagadas por su orden.

—El mismo magistrado por la misma secretaría ha revocado el pronunciamiento del juez de paz dictado en el juicio Ibarra con Dillon, y en consecuencia absuelve al demandado de la acción interpuesta, con las costas también por su orden.

Cámara 2.a de Apelación

En su último acuerdo este tribunal ha revocado el pronunciamiento de primera instancia en el juicio sucesorio de don Pedro Balvi, por el cual se nombró administrador provisorio de los bienes de la misma.

Procuración de la Corte

El procurador general se adhiere al sobreseimiento aconsejado por el ministerio fiscal, en las causas de Manuel Benítez, Carrilo Flores, Jaconto Alfonso y Eusebio González, y que se conceda en carácter de provisorio en el de José Fiol o Fiori.

—Atento de lo que resulta de las actuaciones en la queja contra el juez de paz de Salto considera que debe decretarse la exoneración del secretario del juzgado de paz de dicha localidad.

Un hecho inaudito

Siete individuos enmascarados asaltaron ayer la chacra del señor Andrés Ré, situada en el cuartel 8 de campaña

Resultan heridas de bala dos personas

UNA DE ELLAS FALLECIO ESTA MAÑANA

Un hecho análogo al ocurrido días pasados en la ciudad de San Pedro, —dice "El Tribuno", de San Nicolás, — ha sido consumado ayer en este partido, con el cual se aumenta la crónica del delito tan matizada diariamente de sucesos espeluznantes que despojan de la tranquilidad a los vecinos de la campaña.

En las primeras horas de la noche y en una chacra, propiedad de don Andrés Ré, habitada por sus hijos, situada entre La Verde y Campos Salles, se ha llevado a cabo ayer un audaz asalto por siete individuos que con caras pintadas y armados de winchesters y revólveres, se presentaron en la chacra mencionada en momentos cuando se hallaban en la mesa los hijos del señor Ré, y don Victorio Calegari, vecino de ese cuartel.

Los sujetos hicieron fuego contra las personas nombradas, resultando heridos Victorio Calegari con una bala en el cuello y la señora María B. de Domeneci, que presenta diversas heridas en el abdómen.

Las demás personas que quedaron ilesas huyeron al campo y los asaltantes comenzaron a saquear la casa, permaneciendo en ella cerca de una hora, robando dinero y objetos, cuyo valor aún no se ha podido apreciar.

Informada la policía local por el encargado del destacamento de Rojo, oficial Flores, que concurrió al lugar del hecho, anoche a las 10 horas más o menos se trasladaron en automóvil el oficial inspector de Tommassi, el escribiente Atilio Rodríguez, y demás personal a sus órdenes, donde practicaron una inspección ocular y se tomaron las medidas pertinentes para iniciar las pesquisas con el fin de detener a los autores del salvaje atentado.

Las primeras medidas que se adoptaron una vez comprobado el hecho, fueron desprender diversas comisiones formadas por los agentes de la policía y gendarmería volante; y hacer librar despachos telegráficos a Sánchez, Ramallo, Pérez Millán, El Paraíso, Gobernador Castro, Pergamino, Godoy, Theobald y a otras estaciones limítrofes a la provincia de Santa Fe.

A las 13 horas se trasladaron al lugar del sangriento suceso, el juez del crimen doctor Vera Bustos, en compañía de su secretario señor Díaz quienes también practicaron una inspección ocular.

Los heridos fueron traídos en gravísimo estado al hospital San Felipe, donde el doctor Juan M. Amestoy les practicó la primera cura, siendo también atendidos por el doctor Echeverría.

Con el propósito de requerir datos acerca del estado de los heridos, hablamos esta mañana telefónicamente al hospital, de donde nos informaron que la señora de Domenici había dejado de existir a las 6 horas, no así el señor Calegari que sigue gravísimo.

El hecho que comentamos, por lo inaudito ha llenado de estupor a los vecinos de las poblaciones de Rojo, Campos Salles y Conesa, donde las víctimas eran muy conocidas y apreciadas.

De Campana

Desmanes policiales—El pueblo atacado por tropas de gendarmería volante—Pedido de seguridades y garantías.

CAMPANA, mayo 6—Anoche siendo las 20 horas y minutos, en las proximidades de la estación del ferrocarril, tres sujetos desconocidos atacaron a un obrero del frigorífico local, quien al intentar defenderse fué agredido a tiros por los desconocidos, que se dieron a la fuga después de haberle hecho siete disparos sin que ninguno diera en el blanco.

Las fuerzas de gendarmería que con motivo de la huelga hacen guardia permanente en el establecimiento Las Palmas Produce, al sentir las detonaciones concurrieron al lugar del hecho y como no encontraran a los atacantes se dispersaron en grupos por las calles céntricas del pueblo, haciendo en todas direcciones disparos con los winchesters de que van armados.

La gente que transitaba por las calles hechó a correr, atinando algunos a guarecerse en las puertas que encontraban abiertas. Los gendarmes apuntaban e intimidaban a toda persona que encontraban a su paso. Parecía en ese momento que el pueblo hubiera sido asaltado por salvajes [illegible] gritos de mujeres y niños que huían ante la amenaza de las fuerzas armadas.

No conformes con esta actitud, los gendarmes se dirigieron al local de los portuarios y de los marítimos con el propósito de asaltarlos. En el primero de los locales penetraron y a un pobre anciano que había dentro, con el secretario y cinco personas más, le pegaron con toda impunidad varios culatazos con los winchesters, produciéndole contusiones en el cuerpo y una herida en la cabeza, que según me manifestó el médico de policía, puede ser de funestas consecuencias. Su estado es grave. He sido informado que el herido se llama Manuel Pereyra, y tiene 55 años de edad.

Una vez consumado este hecho ordenó un oficial a los que quedaban dentro que cerraran las puertas y hecho esto los gendarmes hicieron sus descargas, unas al aire y otras al local. He visto las perforaciones de bala en la puerta y pared del edificio.

En el segundo de los locales no penetraron porque una persona que había adentro, al ver la gente que corría y al sentir las descargas cerró la puerta del local. Los soldados de gendarmería como encontraran la puerta cerrada rodearon la manzana hasta que llegó el comisario y ordenó el retiro de las fuerzas a su destino.

Todo el pueblo censura duramente semejante atropello, que sólo puede haber sido cometido por tropas en un estado anormal. Si este hecho llegara a repetirse podría ser de fatales consecuencias, pues parece que todos han reaccionado y nadie está dispuesto a dejarse maltratar con las fuerzas de policía.

Conviene que la jefatura y el nuevo comisionado de la localidad tomen medidas para evitar otro espectáculo como éste.

Se habla de un automóvil que en esos momentos corría en varias direcciones por las calles del pueblo, ocupado por cuatro o cinco particulares y que a toda persona que encontraban a su paso le gritaban apuntando con sus revólvers. Convendría que el señor comisario tratara de individualizarlos, pues paréceme le sería muy fácil.

He sido informado que el señor senador Juan Dellepiane, a pedido de numerosos vecinos, se ha dirigido al señor ministro interino de Gobierno, reclamando las garantías necesarias para los habitantes de su pueblo.

De Punta Alta

Homenaje al contraalmirante González Fernández — Orfeón Español.

PUNTA ALTA, mayo 6 — Los vecinos constituídos en comisión para organizar un homenaje al contraalmirante R. González Fernández, por su eficiente labor en pro de los intereses generales de este pueblo, se reunieron para cambiar ideas sobre la mejor forma de cumplir con su cometido.

Como se había resuelto anteriormente obsequiar al referido marino con una medalla de oro y álbum, y la sociedad Pro Educación Industrial ha tomado igual resolución, se convino en iniciar las gestiones conducentes a fusionar la acción de la comisión de vecinos y el directorio de la referida sociedad.

Es posible, si se llegase a un acuerdo, que el homenaje al contraalmirante González Fernández se realice el 9 de julio próximo.

—En el amplio salón del bar La Marina se realizó anoche la fiesta que, para conmemorar el primer aniversario de su existencia, había organizado la comisión directiva del Orfeón Español de este pueblo.

El acto, como se había previsto, revistió grandes y animadas proporciones.

Comenzó desarrollándose un programa teatral, previa la ejecución por la orquesta que dirige el señor J. Rodríguez, de la marcha titulada "Manola".

Luego el coro, que dirige el señor D. Guerra, entonó "El canto de los espartano", de Denafre, representándose a continuación el sainete en un acto titulado "La otra noche en los Corrales", cuyos intérpretes, dirigidos por el señor C. Santamaría, fueron muy aplaudidos.

El coro entonó luego la serenata "Aurora"; después se representó la comedia titulada "La nube", terminando la parte teatral con la jota aragonesa entonada por el coro.

Se orgnizó después el baile, dentro de la mayor alegría, el que se prolongó hasta la madrugada, dejando gratas impresiones entre las familias concurrentes.

De Ingeniero White

Vapor "Magdala"

INGENIERO WHITE, mayo 6.— Entró ayer al puerto el vapor "Magdala", de bandera dinamarquesa, quedando en observación, por proceder de Río de Janeiro.

Hoy será sometido a una rigurosa desinfección de acuerdo con lo dispuesto por decreto del ejecutivo nacional, como medida tendiente a evitar la introducción en el país de la peste bovina.

De Junín

Asociación de Maestros. La velada del sábado

JUNIN, mayo 6. — Un acto interesante organizado por el magisterio local es el que se realizará en la noche del sábado próximo en el teatro Italiano, con el concurso del profesor señor Víctor Mercante y de la profesora de piano, señorita María Nieto, y los señores Soderini, Noir, Basile, Lussi, Sica y señorita Mercedes Beltrán.

El programa ha sido confeccionado en la siguiente forma:

Primera parte: Himno Nacional, coro a dos voces por alumnos de la Escuela Normal; discurso de apertura, por la presidenta de la Asociación de Maestros Local, señora Arminda P. de Longarini; breves palabras de la presidenta de la comisión central de la A. de Maestros de la Provincia, señorita Lucía B. Pereyra; Verdi, "Aida" (fantasía), por la orquesta.

Segunda parte: "Tiempos de reacción", conferencia por el eximio profesor señor Víctor Mercante; Listz "Campanela", por señorita M. Nieto; "Fousto", coro por alumnas de la E. Normal; Calany "Loreley", por la orquesta.

Tercera parte: recitado por la niñita Graciela Damasco, acompañada al piano por la señorita María Nieto; La fuente de los querubíes, por alumnos de la escuela N.o 1; Thomas, "Mignon", por la orquesta.

Los números de orquesta estarán a cargo de los señores Soderini, Noir, Lussi, Basile, Sica y señorita M. Beltrán.

De Dolores

Noticias escolares

DOLORES, mayo 6. — La Dirección General de Escuelas ha nombrado a la distinguida educacionista señorita Josefa L. Iagues para dirigir la escuela N.o 4 de este distrito, en reemplazo de la señora María Luisa D. de Pizagalli que renunció.

—La señorita Agentina Barceló que desempeñaba el puesto de maestra de grado en la escuela N.o 3, ha sido designada para el mismo cargo en la escuela N.o 5

De Tandil

Nuevo periódico

TANDIL, mayo 6 — Apareció un periódico titulado "Hoja del Pueblo", que se edita los miércoles, viernes y domingo.

De Puerto Militar

Inspección de los buques de la segunda división de la escuadra

PUERTO MILITAR, mayo 6. — Terminó la inspección de los buques que componen la segunda division de la escuadra, por el jefe de la misma, capitán de navío Luis A. Lan, comprobandose el buen estado del material, así como también la efectividad de la disciplina.

El capitán de navío Lan, se muestra satisfecho de resultado de la inspección realizada.

De Bahía Blanca

Fiestas mayas — Reunión de la subcomisión de víveres

BAHIA BLANCA, mayo 6. — En el despacho del intendente municipal celebraron reunión los miembros de la subcomisión de víveres; que forma parte integrante de la comisión de fiestas patrias.

Se trataron varios asuntos, formulándose diversas proposiciones a los que se dará forma concreta en una próxima reunión.

CRONICA SOCIAL

Dará margen a una nota social de lucidas proporciones el enlace de la señorita Enriqueta Villate con el ingeniero José Vicente Fox, que será consagrado hoy en el templo de Santo Domingo.

Serán padrinos de la ceremonia la señora Enriqueta Martínez de Fox, madre del novio, y el señor Adolfo Villate, padre de la novia.

Los novios y los padrinos serán acompañados por el siguiente cortejo:

Desideria Racedo de Villate con Juan Carlos Fox, Lia Fox con Eduardo A. Fox, María Rosa Villate con Alfredo Fox, Florencia Cernadas de Fox con Roberto Fox, Marta Villate con Horacio Fox, María Cristina Villate con Miguel Angel O'Farrell, Sara Salas con Alfonso Racedo, Esther Calderón con Adolfo Villate (hijo) y Susana Villate con Eduardo Villate.

Terminado el acto, en casa de la abuela de la novia se efectuará una recepción de carácter íntimo.

En el matrimonio civil actuarán como testigos, por la novia, los señores Alfonso Ayerza, Augusto Coelho y doctor Horacio Calderón, y por el novio, los señores Vicente Martínez, Roberto Fox y Julio Carlos Fox.

* * *

Esta tarde tendrá lugar el te que ofrece la señora Susana Torres de Castex a un núcleo de sus relaciones.

El concertista Backhaus se hará oir en esta reunión.

* * *

En memoria de la señora Feliciana Torres de Casares y de la señorita Ernestina Casares se oficiarán misas mañana en la iglesia de San Miguel Arcángel.

* * *

Según lo hemos anunciado, esta noche se realizará en el Palace Theatre la fiesta a beneficio del Asilo Infantil de San Vicente de Paul.

Se cuenta para esta reunión, que promete alcanzar gran éxito, con el gentil concurso de la señora Sofía del Campo de Aldunate, la distinguida dama chilena que tan buena acogida ha tenido en nuestros círculos artísticos y sociales.

Auspicia la fiesta de esta noche, la siguiente comisión:

Delia Alvear de Ocampo, Clara Cobo de Anchorena, Ernestina Guerrico de Carballido, María Teresa Quintana de Pearson, Elisa Alvear de Bosch, María Martínez de Salas, Josefina Alzaga Unzué de Sánchez Elía, Dalmira Cantilo de Gallardo, Sara Demaría de Robirosa, Dolores Anchorena de Elortondo, Marta Cantilo de Anchorena, Adela Atucha de Gramajo, María Salomé Guerrico de Lamarca, Mercedes María de Bosch, Mercedes Zapiola de Ortiz Basualdo, Justa del Carril de Grondona, Magdalena Cantilo de Bullrich, Elena Iacobé de Ayerza, Laura Gómez Aguirre de Quirno, Sofía Terrero de Santamarina, Elena Cabral de Méndez, María Luisa García Estrada de Aguirre, Carmen Oliden de Zuberbühler, Carmen Pereyra de Sauze, Magdalena Martel de Cernadas, María Ayarragaray de Navarro Viola, Adela Lamarca de Lavalle Cobo, Guillermina Bunge de Moreno, Angélica Palacios de Bercetche, Laura Justo de Casado, señoritas Estela y Adela Zuberbühler, Dolores y Mercedes Pacheco.

* * *

En Montevideo se realizará en el próximo mes de agosto el enlace de la señorita Valentina Fynn Butler con el señor Francisco Ameglio (hijo), ceremonia que dará lugar a una brillante reunión social por las vinculaciones de ambos contrayentes.

* * *

A los 75 años de edad ha dejado de existir ayer por la tarde el señor Julio L. Biaus, respetable caballero que contaba con extensas vinculaciones en nuestros círculos comerciales y sociales.

El señor Biaus era una persona muy estimada por sus excelentes condiciones morales que le valieron el prestigio de que gozaba.

Su deceso afecta, entre otras, a las familias de Biaus, Ponce, Iza, Vega, Duffy, Dillon, Maldonado, Amespil, Ferro, etc.

Sus exequias, a efectuarse esta tarde en el cementerio del Norte, motivaran una sentida exteriorización de condolencia.

* * *

En la capilla de Las Victorias será consagrado mañana el enlace de la señorita Adela Susana Capdevila Saubidet, con el señor Alberto J. Benítez, actuando como padrinos la señora Manuela Saubidet Quirno de Capdevila y el señor Manuel G. Benítez.

En el acto civil serán testigos, por parte de la novia, los señores José Antonio Capdevila (hijo), Percy Murray y Rodolfo Mariano Capdevila, y por parte del novio los señores Rodolfo L. Benítez, Emilio C. Quevedo Vidal y Carlos Alberto Benítez Astoul.

Los novios entrarán al templo con sus padrinos, acompañándolos el siguiente cortejo:

Sofía Benítez de Benítez con Manuel G. Benítez, Sara Capdevila de Richard con Eugenio Richard, María Sofía Benítez con Emilio Rovira Astoul, María Adela Jiménez Zapiola con José Antonio Capdevila, María Julia Lastra de Benítez con Rodolfo S. Benítez, Inés Capdevila de Murray con Percy E. Murray, María Elena Capdevila con José Salvador Wappers, Felicia Benítez con Alberto Olivera, Delia Capdevila con Miguel Murray, Camila Benítez con Juan José de Larrañaga, María Elena Benítez con Rodolfo M. Capdevila, María Eloísa Benítez con Jorge Bayá Casal.

* * *

La señorita María Antonia Gil de la Serna ha formalizado su compromiso matrimonial con el señor Alberto H. García, siendo muy felicitada por su numerosas amistades.

* * *

El domingo 15 del corriente tendrá lugar en el Paris Hotel un te dansante a beneficio de la Asociación Hogares Cristianos.

El precio de la entrada con opción al te, ha sido fijado en 4 pesos, pudiendo reservarse las invitaciones en el hotel mencionado o por teléfono al 1508, Belgrano.

Invitan para esta fiesta las siguientes señoritas:

Sara Gibson, Marta Doncel, María L. Echagüe, Esther y Nelly Martínez, Dora Vieyra Sagastume, Elena Lynch, Valentina Cavalié, Angélica y Sissi Chaves, María Cristina González, María Eloísa Frías, Berta Correa Morales, Dalma del Carmen Cordeyro, María E. Videla, Delia Lezica, Ada Lía Meca Virasoro.

* * *

En casa de la familia de la novia fué consagrado ayer en enlace de la señorita María Clemencia Lugones con el señor Enrique Sáenz, siendo padrinos la señora Teodosia Laconte de Sáenz y el señor Jorge Lugones.

En el matrimonio civil actuaron como testigos, por parte de la novia, los señores Alberto Massini y Oscar Lugones y por la del novio los señores Enrique y Pablo Sáenz.

* * *

A beneficio de los pobres que sostiene la Conferencia de Santa Ana de Nuestra Señora de Buenos Aires tendrá lugar el próximo martes un festival en el Capitol Theatre, cuyo interesante programa cuenta con números de variedades alternados con cintas cinematográficas.

Invitan las señoritas:

Susana y María Eugenia García Lawson, Cristina y María Carmen Almeyra, Susana Labougle, Elena y Raquel Sánchez Bustamante, María Luisa, Susana y Lucrecia Niño Vela, María Luisa y Marta Zorraquín, María Teresa y Lola Zavalía Lagos Lezica, Dora Ambrosetti Holmberg, Josefina Gamas, María Irigoyen, Dolly Fernández Pico, Laura y Elena Barra, Julia y Beatriz Berisso, María Angélica y Aurora Sáenz, Haydée Soitinel, Virginia Ponce, Carmen Sterling Haedo, Estela Ruiz Moreno, Dora Varas, Elvira Silva, María Magdalena Ballestero, Sara María Posadas, Angélica Jarrige.

* * *

Esta noche será servido el banquete que un núcleo de amigos del señor Jorge A. Durand le ofrece con motivo de haber sido designado recientemente gerente de la Sociedad Rural Argentina.

Firman las invitaciones:

Abel Bengolea, contraalmirante Vicente Montes, Adolfo Mujica, general Eduardo Munilla, Saul M. Escobar, Leonardo Pereyra Iraola, Carlos Galigniana Segura, Alberto E. Castex, Eduardo Bullrich, Luis Lamas, Carlos Duggan, José Manuel Llobet, marqués de Morra de Monterrocheta, Vicente R. Casares, Mariano Olaciregui, Avelino Gutiérrez, Alberto J. Vivot, ingeniero Eugenio Carrasco, Eugenio C. Noé, Manuel Soza Ponce, J. Carlos Mercau, ingeniero Pedro A. Vincent, Carlos Puig Coradino, Mariano A. Orgeira, Adolfo N. Casal, Atilio Tiscornia, Alfredo Miles, Miguel Ripa Elzaurdia, Carlos Olmi, Juan Carlos Pianes, José Jorge Berystain, ingeniero Petronilo Escudero, ingeniero Carlos A. Espina, Juan B. Mendy, Eugenio P. Mattaldi, Ludovico Loizaga.

* * *

Profunda impresión de pesar ha causado entre sus numerosas amistades la noticia del fallecimiento del doctor Luis Navarro Cárcaga.

La exquisitez de su trato y sus condiciones de caballerosidad lo habían rodeado de numerosas y sinceras simpatías, las que se exteriorizaron en el acto del sepelio de sus restos, que se efectuó esta mañana en el cementerio del Oeste.

* * *

El viernes próximo se ausentará para Europa a bordo del "Avon" el ministro argentino en Inglaterra, doctor José Evaristo Uriburu, acompañado de su familia.

El distinguido diplomático será obsequiado en breve por sus amigos con una comida.

La demostración se efectuará en el Jockey Club.

* * *

Será consagrado mañana en la iglesia de San Nicolás de Bari el enlace de la doctora Matilde Elerrotto con el doctor Lanfranco Ciampi, ceremonia en la que actuarán como padrinos la señorita Sara Justo y el doctor Tomás Arias.

En el casamiento civil serán testigos por parte de la novia el señor José Gutiero y por la del novio el señor Luis Benvenutto.

Después de la ceremonia religiosa habrá una recepción en casa de la novia.

* * *

El representante diplomático de la Gran Bretaña ante nuestro gobierno, Mr. Mac Lead, ofrecerá en breve una comida al ministro argentino en Inglaterra, doctor José Evaristo Uriburu, con motivo de su próxima partida para Londres.

* * *

La señora Sofía del Campo de Aldunate, que dará esta tarde su segundo concierto en el Odeón, interpretará en esta audición el siguiente programa:

Andeto, Thomas; Voces de primavera, Strauss; Cavatina de "Un fa"(?), Donizetti; Canción de Bella en pedazos(?), Donizetti; Una voce poco fa "Barbero", Rossini; arreglo del maestro Carrasco; The sunshine of Your Smile, Rynes.

* * *

En el templo de Nuestra Señora del Pilar se celebrará mañana un funeral por el alma de la señora Laura Vera de Sartori, reservándose en la triste ceremonia el pesar causado por su fallecimiento entre sus numerosas amistades.

* * *

Se efectuará mañana en el Asilo del Martín Rodríguez de Mercedes, la inauguración del pabellón "María Pérez de Arroyo", construído con el legado de la señora Clementina Arroyo de Stewart.

Las invitaciones llevan las firmas de la presidenta de la Sociedad de Beneficencia de la Capital, señora Inés Dorrego, y de la secretaria señora Susana Casares de Llobet.

* * *

En el cementerio del Oeste serán inhumados esta tarde los restos de la señora Petrona Piñeyro de Ayzaguer, distinguida dama que vivió rodeada del cariño y aprecio de cuantas la conocieron.

* * *

El capellán del colegio de la Misericordia consagrará el próximo miércoles, en casa de la novia, el enlace de la señorita Alicia Piris con el doctor Juan Pablo Munzinger, actuando como padrinos la señora Ana María Neumann de Munzinger y el señor Pedro Piris Valdez.

Del casamiento civil, que se efectuará horas antes, serán testigos, por parte de la novia, los señores Jorge B. Rodríguez y el doctor Juan Carlos Munyó, y por la del novio, los señores Diego Ortiz Grognet y Samuel Well.

A presenciar el enlace vendrán de Montevideo varios miembros de la familia de la señorita de Piris.

* * *

En la mayor intimidad será consagrado mañana el enlace de la señorita Adelaida Larré con el señor Juan V. Moldes, siendo padrinos la señora María Elena L. de Larravide y el señor Manuel Moldes.

Actuarán como testigos del acto civil por parte de la novia, el señor Juan Carlos Larravide, y por el novio, el señor Agustín Caviglia Larraide.

* * *

Muy animado transcurrió el te ofrecido ayer por la señorita Sofía García Valdez con motivo de su reciente compromiso.

Estuvieron presentes las señoritas Matilde Sabatti [illegible] Sara Costa Arguibel, Ana María Baña, María Teresa Santamarina, María Elena Lanvarro, María Elena Ocampo, Martha Alemán, María Carlota Newton, Alis y Margarita Gené, Leonor Kiernan, Sara Dora, [illegible] Guerras, Blanca Capdevielle, Mercedes [illegible] Allemand, Teodelina Rewle [illegible], Raquel y Dominga Iturralde, Elisa y Adela Barros, Henriette y Lucía Martínez, Pereira y Esther Araya, Sara Baldisarre, Dora [illegible] Baliza, Carmen Fernández, Manuela Martín, Teodolinda Ungaro.

* * *

Se ha formalizado el compromiso de la señorita Olga Lagomarsino con el doctor Roque A. Izzo.

La boda se realizará en breve. Los novios han sido objeto de numerosas [illegible]

* * *

En la mayor intimidad será consagrado el 11 del corriente en casa de la novia, el enlace de la señorita [illegible] Marengo con el doctor [illegible] Falcón.

Actuarán como padrinos la señora Francisca Abbao de Falcón, madre del novio, y el señor Santiago Marengo, padre de la novia.

En el casamiento civil serán testigos, por parte de la novia, el señor Santiago Marengo (hijo), y por la del novio el diputado nacional doctor Eduardo Tomasow[illegible].

* * *

Con motivo de la terminación de los estudios [illegible] tor Jorge [illegible] go [illegible] mañana.

* * *

En casa de la familia de la novia será consagrado el enlace de la señorita Rosaura Méndez con el señor Eugenio Echavarry.

En la ceremonia religiosa actuarán como padrinos la señora [illegible] C. de Méndez y el señor [illegible] varry.

* * *

Con motivo de [illegible] Constitución [illegible] do Norte [illegible] en una comida [illegible] del cuerpo [illegible] de la amistad [illegible]

* * *

En el Club Argentino de Pelota transcurrió anoche en la mejor armonía la comida con que un grupo de caballeros obsequiaba a [illegible] recientemente incorporados a dicha institución.

Después de la sobremesa se inició [illegible] partida [illegible] en la cancha del Club.

Fueron comensales los señores [illegible] César de Tezanos Pinto, [illegible] Carlos Luis Molina, [illegible] María Campos, N. Peralta Ramos, [illegible] del Cerro Madero, Frank Cavalla[illegible] Cobo, Jorge Campo, [illegible] Pedro de Elzalde, César Campos, [illegible] A. Carranza, César Viale, [illegible] A. Fernández, Francisco [illegible] Mario Fuschini, Alfredo [illegible] Sastre, José Manuel [illegible] Sánchez Elía y Ricardo [illegible].

* * *

De Mercedes:

El próximo lunes se celebrará en el templo parroquial [illegible] en acción de gracias [illegible] oficiar por el señor Guillermo [illegible] señora María Luisa [illegible] motivo de festejar las bodas [illegible] matrimoniales.

En su estancia Santa [illegible]

[illegible]

Para tal [illegible] un interesante programa [illegible] cinematográfico.

Será puesta en escena la obra "Flor de ceibo", en la que tomarán parte las señoritas [illegible] Lazcano, Teresa Hunter, [illegible], Celia Rodríguez, [illegible] Esther Portela, [illegible] González [illegible]

* * *

[illegible]

Mejoró la señorita María Esther Molina Arr[illegible]

COMPRA DE ALHAJAS FINAS
SE PAGA TODO SU VALOR
JOYERIA "MIGNON" ESMERALDA 416 [illegible] Rivadavia

Para las personas anémicas, débiles y convalecientes me he convencido que el Hierro-Quina Bisleri es el mejor reconstituyente.
Dr. E. De Benedetti-Melzo. La Plata.

CONTRA TOSES Y CATARROS BRONQUITIS LARINGITIS INFLUENCIA PILDORAS DE Sarramina BERTELLI
Se venden en todas las Farmacias
Concesionarios para ARGENTINA, URUGUAY y PARAGUAY: JOSÉ PERETTI Y C.ía BUENOS AIRES MONTEVIDEO

SUNSET
SUNSET es la TINTORERIA del HOGAR. Lava, tiñe toda clase de géneros sin dañarlos. Es el más limpio. El más económico. 1 pastilla valor de $ 0.30, tiñe 450 grs. más de cualquier tinte. No acepte que le vendan algún similar. EXIJALO en las Boticas, Pinturerías, Almacenes o a su

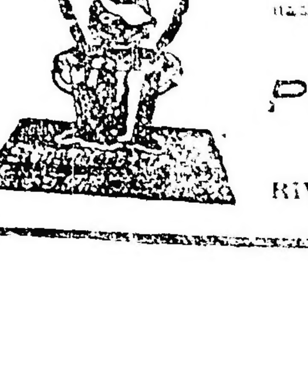

CONCESIONARIO:
PINTURERIA COLON
RICARDO F. GOBBI
RIVADAVIA 926 BUENOS AIRES

ARTE · TEATROS · CINEMATOGRAFIA

El conflicto se aproxima...

La causa será la resolución que ha adoptado la Sociedad Argentina de Autores de acuerdo con la nota conminatoria del consejo llamando a adherirse a la Federación a todas las gentes de teatro que aun no pertenecen a ella.

Según se dice, la sociedad enviará el lunes por la noche a sus cobradores a todos los teatros a percibir los derechos de todos los autores. Esto puede provocar el estallido del conflicto.

Esta noche en el Buenos Aires

Como ya se ha anunciado, esta noche se estrenará en el Buenos Aires la obra "Argentinos en Madrid", cuyos autores se ocultan bajo pseudónimo. (Se nos asegura que dichos autores son los señores Monnes Ruiz y Ossorio).

Según nuestros informes, en esta obra parece que se alude en forma no muy plausible a la actuación de la compañía Quiroga en la célebre villa del oso y del madroño. Se alude también al rey de España.

Las actividades de Parravicini

Parravicini no descansa. Alentado por el éxito de "Melgarejo" que monopolizó el cartel del Argentino en la temporada de 1920, escribió "Sindicato Treifist" que promete repetir el caso en la actual.

Ahora está dramatizando una serie de episodios de la vida de Napoleón I. Pensó estrenarlos con motivo del centenario de su muerte, pero la premura del tiempo le impidió hacerlo.

Y Parravicini, que tiene un gran amor por Francia, ha pensado que en breve tendrá otra oportunidad para ello: el 14 de julio.

Con motivo de los festejos conmemorativos de la magna efemérides francesa, se realizará en el Argentino una velada extraordinaria. Y en tal oportunidad conoceremos la nueva obra de Parravicini.

Obra en ensayo

La compañía Astort-Isbert que actúa en el Victoria viene ensayando desde hace días "El colmillo de Budha" graciosa pieza cómica del desconcertante Muñoz Seca que en la Comedia de Madrid estrenó la señorita Carbone.

No se tiene fijada fecha para este estreno por cuanto "Ramo de locura" de los Quintero sigue llevando numeroso público.

Una resolución de la Federación

El consejo de la Federación ha designado una comisión con el fin de que se entreviste con las autoridades de las dos sociedades orquestales que existen, para que se fusionen en una sola y así adherirse a la Federación de Gente de Teatro.

En honor de dos autores de éxito

Un grupo de amigos y autores ofrecerán en estos días un banquete a los señores Discépolo y De Rosas, los afortunados autores de "Mustafá", con motivo de que su obra llega a las 200 representaciones consecutivas.

Figuras de la escena

DRAMES

Aquella antigua frase que comienza "La intención es buena pero..." ese "pero" da a entender bien claramente que el resultado es malo.

En el teatro y en nuestro teatro principalmente, se puede situar con frecuencia la frasesita en cuestión.

Hay actores que en sus comienzos, cuando desempeñaban en las tablas modestos papeles, trataban de darle brillo y destacarse del conjunto, para que el público empezara a creer que ese principiante haría carrera. Entonces el "respetable" le premiaba con su aplauso.

En lugar de tomar esas manifestaciones como un signo de benevolencia y como un estímulo, el actor tergiversaba el sentido del aplauso y creía ya adquiridas grandes aptitudes, y como las aves de la fábula abría las alas para mostrar sus brillantes colores.

Creemos que Drames es uno de esos actores. Cuando comenzó su carrera el público lo destacó del montón, creyó sinceramente en sus condiciones y le prodigó sin reservas ese aplauso. Pero el hombre—"errare humanument" — se equivocó, creyó que su consagración era definitiva y se abandonó al halago de sus primeros aciertos. Esto es lo que se llama, en frase proverbial, dormirse sobre los laureles.

No hacemos esta silueta llevados de un espíritu hostil para el señor Drames u otros artistas que haremos desfilar, sino llevados por la sinceridad y el deseo de que mejore nuestro teatro y, además, porque deseamos que no se malogren los que pueden llegar a ocupar un alto puesto en nuestra escena.

Nuevo

Vilches exhumará esta noche la comedia de Pablo Perellada "Los de Cuota" (El regimiento de Lupión).

La Heredia descansa.

Siguen los ensayos de "La casa cercada" de Pierre Frondais, vertida al castellano por Rafael Insausti.

Compañía Aida Arce

A pesar de que "La duquesa del Bal Tabarín" producía buenas entradas la dirección del Marconi ha resuelto cambiar de cartel esta noche.

Esto obedece al propósito de no enfriar al público. Esas obras viejas interesan, pero deben ir pasando velozmente.

Así el espectáculo de esta noche lo componen "Marcial hotel" del maestro Padilla y "Marina" de Arrieta, en la que intervienen Aida Arce y el barítono Ezeiza.

TEATRO OPERA
VITTONE - POMAR
A las 18:
EL CRIMEN POLITICO
A las 21: El desconocido
El circo Arenas
El Crimen Político
Platea, $ 1.20 sección

BUENOS AIRES
Compañía MUIÑO - ALIPPI
A las 18 y 22:
ARGENTINOS EN MADRID
A las 21:
La Isla de Don Quijote
A las 23 Panorama Nacional
Platea, $ 1 por sección

Mañana sábado recurrirán a "La casta Susana".

Para leer

"La Escena" publica en su último número la pieza de Claudio Martínez Paiva, "La isla de Don Quijote", que se viene representando en el Buenos Aires.

"Adiós juventud"

La vermouth de mañana en el Liceo se realizará con esta interesante comedia de Camaro y Oxilia en la versión castellana de don Joaquín de Vedia.

La comedia española

Perdiguero recurre a la vieja comedia de Vital Aza, "El sombrero de copa".

Más sainetes

En el Apolo han empezado a ensayar una obrita del doctor Trongé (hijo), que se titula "La cueva de los buhos". A pesar del título parece ser una obra cómica.

"Como quiere la madre a sus hijos..."

Don Urbano Millán ha leído en el San Martín un sainete titulado "Cómo quiere la madre a sus hijos". Ha sido aceptada.

Primer concierto de Backhaus

Un gran éxito de un concertista extraordinario

Fué de asombro, ante todo, la impresión que en el público que ayer tarde concurrió al Coliseo, dejó el formidable pianista Backhaus.

Su técnica la más perfecta que entre nosotros se haya exhibido, le permite los mayores alardes y le facilita la expresión y todos los efectos de color, intensidad y ritmo imaginables y está puesta al servicio de una gran musicalidad y severamente regida por un estilo impecable y sobrio.

En la "Apasionata" venció todas las innumerables dificultades que ella encierra sin el menor esfuerzo y supo expresar el enorme contenido emocional de esta obra, con una sobriedad maravillosa, pero eficaz. En las obras de Schuman, en las que el elemento romántico, el filosófico y el pictórico se unen, tuvo grandes aciertos.

Las variaciones de Bralurs presentaron al intérprete de cuerpo entero, es decir, hicieron patente la capacidad para vencer cualquier dificultad material sin desmedro de la expresión musical siempre evidente aún en las obras de esta categoría en las que ella está escondida en frondosas escalas, arpegios y figuras o disimulada por la acumulación de dificultades.

En Chopín confirmó todas esas impresiones haciendo gala de precisión y vivacidad en los ritmos, de claridad, de fuerza, dando, sin embargo, en algunos momentos esa misma facilidad, la sensación de cierta frialdad más aparente que real y que no deja de cuadrar a ciertas obras del autor polaco como en la balada y la polonesa que ejecutó de manera admirable.

El público aclamó al extraordinario intérprete y le exigió numerosos encore que a su vez arrancaron verdaderas ovaciones.

El gremio de "varietés"

Este gremio se ha incorporado a la Federación de Gente de Teatro. La incorporación fué aprobada por unanimidad.

Estreno de "Sir Harrison"

El lunes próximo se estrenará en el San Martín la obra de De Rosa, titulada "Sir Harrison".

Conciertos

SOCIEDAD ARGENTINA DE MUSICA DE CAMARA y SINFONICA

Recordamos a nuestros lectores que esta noche en el Prince George's Hall se realizará el gran concierto sinfónico dirigido por el maestro Humberto Peric y con Bruno Bandini de solista.

COLON

Concesionario Camilo Bonetti. — Gran compañía lírica. Empresa Camilo Bonetti y Cía. — Temporada oficial de 1921. Con el concurso del maestro Arturo Nikisch para los conciertos sinfónicos. Habiéndose agotado las localidades para las matinées de domingos y días feriados, se avisa al público que está abierto el abono a las matinées vespertinas de los miércoles a las 17 (5 p. m.), para 10 funciones líricas entre las mejores de la temporada, y conciertos sinfónicos, dirigidos por el maestro Arturo Nikisch, a los siguientes precios: Palcos bajos y balcón, sin entradas, 470 $; id altos, sin entradas, 325; id de cazuela, sin entradas, 221; id de galería sin entradas, 85; id baignoire, sin entradas, 325; tertulia de platea con entrada, 94; id id cazuela, con entrada, primera fila, 65, id id cazuela con entrada, otras filas, 57; id alta, con entrada, primera fila 57; id id con entrada, otras filas, 45; galería alta, con entrada, 35.

Nota. — A estos precios debe agregarse para las localidades de un valor de cinco pesos o mayor, el impuesto de [illegible] establecido en la ordenanza Municipal del 6 de enero de 1920, pagadero en dos cuotas, la primera en el acto de subscribirse en la secretaría del teatro, y la segunda a la llegada de la compañía.—La empresa.

TEATRO MARCONI
Empresa arrendataria Miguel Gea y Ca.
U. T. 2056, Mitre
Rivadavia 2330 — Buenos Aires
Compañía de operetas y zarzuelas españolas
PADILLA - REYES - AIDA ARCE
HOY, A LAS 21:
MARCIAL HOTEL
MARINA
Platea, $ 2.50

Un éxito londinense "A Bil of Divorcement"

La escena principal de "A Bill of Divorcement". — En el ángulo, a la derecha, el retrato de la autora

En el St. Martín, de Londres, está obteniendo mucho éxito una obra de Miss Clemence Dane, escritora que aborda por primera vez el teatro, después de haber dado a la literatura inglesa varias interesantes novelas.

Plantea Miss Dane en su comedia un original caso de divorcio.

A un joven matrimonio le sorprende la guerra en plena luna de miel. El marido marcha a defender la patria. La mujer queda en Londres con una pequeña hija, Sydney.

Pasan los años. Estamos en 1932.

El ex soldado, al terminar la guerra, quedó loco.

Entonces la esposa escuchó las proposiciones de cariño de otro hombre, aunque no se encuentra suficientemente decidida a abandonar a su marido por estar internado en un sanatorio, más en ese instante de indecisión se hace presente la joven Sydney y manifiesta a la autora de sus días, que puede irse con el hombre que ama, pues ella (Sydney) quedará al cuidado de su padre.

En la interpretación se lucen los actores Liliam Braithwaite, Meggie Albanesi y los actores Malcolm Keen y Aubrey Smith.

Dada la importancia de la audición, es de esperar que el público llenará totalmente la sala del Prince George's Hall.

Una nota

A las empresas de los teatros Opera, Buenos Aires y San Martín se ha pasado una nota relativa al archivo musical de la Sociedad Argentina de Autores.

Conciertos a realizarse

SOFIA DEL CAMPO DE ALDUNATE — En el Odeón, el viernes 6 de mayo, a las 17.15, Recital de canto, obras de Thomas, Strauss, Donizzetti, Rossini, Bynes.

SOCIEDAD ARGENTINA DE MUSICA DE CAMARA Y SINFONICA— Prince George's Hall, Sarmiento 1230, el viernes 6 de mayo, a las 21.15. Concierto sinfónico, dirigido por Humberto Peric, solista Bruno Bandini; Smetana, Glazounow, Mendelssohn y Peric.

SAINZ DE LA MAZA — Teatro Odeón, el sábado 7 de mayo, a las 17.15, Concierto de guitarra: Milan, Mudarra, de Visco, Bachs, Tárrega, Llobet, Sainz de la Maza, Sor y Coste.

ASOCIACION WAGNERIANA — En la Universidad de la Boca, Aristóbulo del Valle 471, el sábado 7 de mayo a las 21.15, 1ra. audición popular gratuita: Festival Beethoven.

SALON LA ARGENTINA — Rodríguez Peña 361. El lunes 9 de mayo a las 21.15. Audición de Música de Cámara a cargo de A. Bolognini, E. Vitulli, E. Gambuzzi, I. Fratessi, J. C. Fanelli, R. Spalola, I. Cironi y S. Giuntini; Cuarteto op. 16, y septimino op. 16 de Beethoven y concierto a dos violines de Bach.

GUILLERMO BACKHAUS — Teatro Coliseo, el martes 10 de mayo, a las 17.15, Recital de piano: Sonata op. 31 de Beethoven, Sonata en la mayor de Mozart, obras de Brahms, Mendelssohn y Chopin.

AUGUSTO SEBASTIANI — Salón La Argentine, Rodríguez Peña 361, el miércoles 11 de mayo a las 17 y 30. Recital de arpa: obras de A. Longo, A. Hasselmans, Tournier, R. Jandelli, Pierné y Ed. Schalker.

::ARGENTINO::
Compañía Parravicini
Temporada 1921
A las 21: Cartas Viejas
Sindicato Treifist
Platea, $ 2.50

Cinematografía

Películas notables

"COLORADO"

Universal. — El teniente Frank Hayden, recientemente llegado de Francia, aguarda su descargo en un campo del este, y al descubrir que el capitán Kincaid está atacando a una joven en sus habitaciones le cruza la cara a latigazos, desertando luego a fin de evitar una corte marcial que expondría a la joven a un escándalo público. En el desierto de Colorado el teniente salva la vida de Tom Doyle, quien lo conduce a su rancho donde el joven se enamora de su hija Kitty, tomando el nombre de Austin. Habiendo encontrado una mina de oro forma sociedad con Doyle para explotarla. Collins, amigo de Kincaid avisa a este de su descubrimiento y cuando Kincaid llega reconoce inmediatamente a Austin, quien se ve forzado bajo la amenaza de ser denunciado, a ceder sus derechos a Kincaid, tomando en cambio un humilde empleo en la hacienda. En una inundación de la mina Kincaid se ve cortado de toda comunicación para escapar y Austin le salva la vida. Entonces aquél confiesa que cuando el tiempo en que ocurrió la riña entre los dos en el campo, Kincaid tenía ya en su poder los papeles de descargo de Austin, de suerte que este está libre de toda culpa. Kitty y Austin se casan y viven felices.

Colorado es una cinta de gran valor dramático. Frank Mayo hace el papel de héroe con mucha propiedad y buen éxito.

"EL VICIO DE LOS TONTOS"

Vitagraph. — Marion Rogers y Cameron West, que nos vienen [illegible] asunto amoroso pelean y se separan. West se enamora entonces de Diana Spaulding y se casa con ella. Esta que es una coqueta consumada, anda de intrigas amorosas con un tal Wingate, y Marion por consideraciones a Cameron, trata de ocultarle la verdad, pero enterándose de que Wingate y Diana van a fugarse acude al lugar de la cita y persuade a Wingate para que se marche sin Diana. Marion protege a Diana, pero Cameron se ha enterado de lo que ella ha hecho y de las infidelidades de su esposa y finalmente obtiene un divorcio y se casa con ella (Marión).

Es un drama de sociedad muy bien dirigido, en el cual Alice Joyce en el papel principal, es muy atractiva y simpática, desempeñándose muy bien.

Películas que triunfan

"SANDERS EL JUSTICIERO"

Esta película cuyo principal intérprete es el conocido y nunca bien ponderado William S. Hart está alcanzando un gran éxito entre nuestro público, que una vez más se muestra decidido partidario de los dramas del Far West, como es el que nos ocupa.

William Hart hace, como lo dice el nombre de la película, un papel de justiciero salvando a una joven dueña de una estancia de las garras de un ave de rapiña que pretendiendo quererla, tan sólo desea apoderarse de sus propiedades, llegando hasta usar medios violentos para conseguir sus fines. Sin embargo, Sanders después de correr una serie de peligros que hacen interesantísima la obra, consigue dominar al mencionado enamorado (de fortunas) e impone justicia por la ley y por la fuerza. El epílogo es el casamiento de Sanders con María, la dueña de la estancia, y el prólogo de una vida nueva y feliz.

Sin duda alguna Hart agrega con esta película un eslabón más a su cadena de grandes éxitos en la pantalla.

Estrenos de la Sociedad General Cinematográfica

"CARLITOS TRABAJA"

Escenas [illegible] reprisen, por Charles Ray. — La Sociedad General que ha adquirido la mayor parte de las cintas de Carlitos que tuvieron entre nosotros un largo éxito, reprisa hoy en los principales salones esta graciosa producción, que como se recordará es una de las más divertidas del famoso [illegible].

GALERIA CINEMATOGRAFICA DE "LA EPOCA"

Dos interesantes artistas cómicas de la Fox Sunshine Comedies

"ACTUALIDADES GAUMONT NUMEROS 3 y 4"

Como de costumbre, la Sociedad General estrena hoy las películas de actualidad de Gaumont. Estos dos últimos números contienen diversas e interesantísimas notas sobre los más recientes acontecimientos mundiales.

"Film Revista"

El número 72 de esta película semanal cinematográfica de actualidades argentinas contiene el siguiente sumario de notas:

Un atentado contra la sociedad "Sarmiento". A caballo hasta Méjico. La bomba del puente del F. C. Pacífico. Notas femeninas. ¡Oh, la moda! El paro de los cinco minutos. Enlace Macarinza Peña-Chás. Dibujos animados por Cristiani.

V. V.

El programa de hoy

PALACE THEATRE. — Corrientes 757. — El cinematógrafo de moda. El mejor programa. — Hoy, tarde y noche: Variado programa. A las 21: Función a beneficio del asilo infantil del colegio de San Vicente de Paul.

CAPITOL THEATRE. — Santa Fe 1848. — Hoy tarde y noche: Periquete el compás [illegible] El aviador.

SELECT [illegible] — Hoy [illegible]

[illegible] El aviador.

GRAND SPLENDID THEATRE. — Santa Fe 18[illegible] [illegible] Beethoven [illegible] Banda Nacional [illegible]

SELECT LAVALLE. — Lavalle 921. — Hoy [illegible]

TEATRO [illegible] — Suipacha 4[illegible]. — Hoy [illegible] desde las 14 hasta [illegible] estrenos. — [illegible]

GENERAL [illegible]. — Cabildo 2165.

— Hoy: La aventura de Marianne. La novia del conde [illegible]

ELECTRIC [illegible] — [illegible] 835. — Hoy [illegible]

[illegible] — [illegible] 759. [illegible]

PETIT [illegible] — Hoy [illegible] 40.

SPLENDID PALACE [illegible] 1279. — Hoy [illegible]

STANDARD [illegible] 1097. — El cine más [illegible] 1550 [illegible] números de varieté [illegible] para familias. [illegible] inauguración.

SELECT BUEN ORDEN. — [illegible] de [illegible] Noche: [illegible]

CINE MIGNON. — [illegible] La dádiva secreta [illegible]

CINE [illegible] — [illegible] La [illegible] epílogo.

CRYSTAL PALACE. — Corrientes 1550. — Hoy [illegible]

[illegible] — Bolívar 1635. — Variado programa.

IMPERIAL [illegible] — Cangallo 771. — [illegible] Hoy: El tren de los 10 minutos. El [illegible] de oro.

EXCELSIOR. — Corrientes 3234. — Cine y variedades para familias. Todos los días a las 16 y a las 20.30: grandes éxitos de toda la compañía de variedades: María Santa Cruz, [illegible] y su orquesta. [illegible] Palmira de Valencia.

CINE TEATRO [illegible] — Palacio [illegible] — Hoy tarde y noche: Variado programa.

CINE MODERNO. — Corrientes 980. — Variado programa [illegible]

PETIT [illegible] — [illegible] 2920 — Variado programa.

PORTEÑO. — [illegible] 186. — Variedades y [illegible] para familias.

TEATRO [illegible] — [illegible] 3150. — Variado programa con estrenos.

CINE BOLIVAR. — Bolívar 1032. — Variado programa y estrenos.

CINE [illegible] — [illegible] 156. — Todos [illegible] estrenos.

CINE [illegible] — Todos los días variado programa.

[illegible] — Hoy: Variado programa con estrenos.

CINE PARK. — [illegible] — Hoy variado programa con estrenos.

THE AMBASSADOR PALACE. — Córdoba y Ca[illegible]. — Variado programa.

EXCURSIONES AL REAL DE SAN CARLOS. — [illegible] vapor [illegible] saldrá de [illegible] para el Real de San Carlos regresando a Buenos Aires a [illegible]. Precio de la excursión, 5 $. [illegible] salones 1 $. La cédula de identidad o libreta de enrolamiento son indispensables.

En Gath & Chaves
Las ocasiones de las CUATRO HORAS de MAÑANA (Sábado Inglés), de 8 y 30 a 12 y 30.

11438 - Floreros de cristal americano, lindas fantasías; diversos modelos y colores. Por las 4 horas de mañana (Sábado Inglés), cada uno, a........$ 1.40
Casa Central - Cuarto Piso

23817 - Te de Ceylan, nuestra marca «Special». Por las cuatro horas de mañana, paquete de ½ k. $ 1.70
Departamento de Comestibles
Florida y Cangallo
Esquina N. O.

4825 - Raquetas para tennis, modelo Wimbledon N. 4, de la renombrada marca George G. Bussey, de Londres. Por las cuatro horas de mañana (Sábado Inglés), a........$ 11.90
Casa Central - Segundo Piso

26461 - Polveras de medio cristal blanco tallado, tapa fantasía niquelada. Por las cuatro horas de mañana, a........$ 1.80
Casa Central y Anexo

LA NOTA DEL DIA
VENTA EXCEPCIONAL de CORBATAS PARA HOMBRE, a $ 0.80
Formas Nelson y Colmarin, en los gustos, fantasías y colores más modernos. :: Esta oferta al precio más reducido que es dable presentar, continuará mañana durante las 4 horas.
Casa Central.

1898 - Mamelucos en punto de algodón crudo, extra doble, artículo francés, de mucha duración; para niños de 2 a 12 años. Por las cuatro horas de mañana (Sábado Inglés), a pesos........ 2.95
Casa Central - Segundo Piso

4091 - Batón confeccionado en bombasí de muy buena calidad; gran surtido en medidas y colores, predominando los oscuros; modelo sumamente elegante y práctico. Por las cuatro horas de mañana (Sábado Inglés), a pesos........ 6.50
Anexo - Segundo Piso

LA VENTA ESPECIAL de CINTAS
a precios extraordinariamente reducidos, terminará mañana a la hora 12 y 30 ::
Anexo

Gath & Chaves
CASA CENTRAL FLORIDA y CANGALLO ANEXO AVDA. de MAYO PERU y RIVADAVIA

CARRERAS DE CABALLOS

HIPODROMO ARGENTINO

LA REUNIÓN DE AYER

BREVES COMENTARIOS

El resultado del clásico Otoño ha sido una sorpresa para los que hacen cátedra de turf, porque procediendo por impresión llegaban a la conclusión de que el crack uruguayo Aldeano no sería capaz de dominar a nuestros mejores caballos en igualdad de condiciones.

Todo atenuante para justificar a los perdedores lo consideramos injustificado, por la forma como se ha impuesto el hijo de Yago II y porque en cualquier momento será capaz de repetir esta hazaña.

En las pruebas ordinarias se han impuesto: Fiducia, gran favorita; Latita que finalmente ganó su primer carrera; Ras, que dejó muy buena impresión; Winged, que ha hecho su rentrée con todo éxito; Pizarra que no corría desde el 1o. de enero pudo dominar a Tartarín por escasa ventaja; Testaferro, que recién en los tramos decisivos pudo imponerse en el handicap de la milla, y Micmac que con el peso reducido que llevaba hizo suyo el premio de la carrera del desquite recorriendo la distancia en un cánter.

Latita, ganadora de la carrera de potrancas de 2 años

Primera carrera. — Fiducia. — Casi todas las anotadas cumplieron su compromiso en la prueba inicial del programa, pero el resultado fué favorable a Fiducia quien respondiendo al enorme favoritismo que se le dispensó consiguió una cómoda victoria a pesar de la forma comprometida en que fué dirigida.

Escoltaron a la representante de la Petite Ecurie, Petite Chouette, Telodiró y Quinette, mientras el resto llegaba desgranado encabezado por Babá que ocupó el quinto puesto.

Segunda carrera. — Latita.—Después de varias tentativas la pupila del stud Alzaga Unzué pudo finalmente saborear una victoria haciéndolo en forma holgada pero sin que esto signifique que ha de conseguir en lo sucesivo mayores éxitos.

Cuscuta que había hecho su debut no teniendo figuración alguna ha estado a punto de sorprender a la cátedra, siendo tercera la favorita Serenísima que según informes que tenemos le ha correspondido una largada poco favorable, ocupando el cuarto puesto Spécula y el inmediato Coqueta.

En los no placé figuraron potrancas que lógicamente tienen muy poco que hacer en Palermo.

Tercera carrera. — Ras. — A un final interesantísimo dió lugar el encuentro del hijo de Your Majesty del stud Montiel con el ganador.

Serranilo que fué el preferido de la cátedra tuvo la mala suerte de partir con cierta desventaja lo que motivó su derrota por sentir en los tramos finales el esfuerzo realizado que le hizo perder sobre el mismo disco la distancia indispensable.

Llegada de la 3a. carrera: 1o. Ras. 2o. Serranillo, 3o. Ranquelino, 4o. Gato XII

El representante del stud Aventura ha dejado muy buena impresión por la forma de finalizar pudiendo señalarse como un producto capaz de distinguirse en su paso por las pistas.

Ranquelino que ha realizado muy buenos progresos ocupó el tercer puesto delante de Gato XII que inspiraba ilimitada confianza al stud Lowland Boy.

Arerunguá, un debutante del stud Guayabos, durante el transcurso de la prueba sufrió un contratiempo que le hizo perder toda la chance.

Cuarta carrera. — Winged. — De antemano podía descontarse el triunfo del pupilo del stud Iceache y así fué efectivamente demostrando una superioridad absoluta sobre El Conde que fué segundo, Roldán y Norton.

El hijo de Diamond Jubilée tiene un excelente programa por delante aprovechando las condiciones favorables en que todavía está colocado en esas carreras.

Quinta carrera. — Aldeano. — La expectativa que había despertado el encuentro de nuestros mejores campeones en los 2.000 metros del clásico Otoño, fué en aumento hasta llegar a la hora de correrse.

En el desfile preliminar cada uno ponderaba a su candidato, pero como ya lo habíamos anticipado, no lucían una preparación completa ni Calderón ni Fair Play.

El desarrollo ha sido un poco indeciso, siendo perjudicados por la táctica empleada el favorito Gaulois y el representante del stud Libertad, que fueron contenidos demasiado.

¿Por qué no decir la verdad? Aldeano ha demostrado ser un digno adversario de los ases de la pista, pero no hay duda que ha sido el caballo que mejor se había adaptado a la perfección del training y que fué hábilmente dirigido por su jockey, quien, a pesar de haber obtenido una fácil y cómoda victoria, al entrar al pesaje fué recibido con una verdadera salva de aplausos.

Ras, ganador de la carrera de potrillos de 2 años

Quo Vadis?, que ocupó el segundo puesto, ha superado la performance que le pronosticamos, ocupando el tercer puesto Moloch, quien difícilmente recuperará posiciones.

Calderón, algo cargado de carnes y perdiendo una colocación admirable que traía en los primeros metros, alcanzó el cuarto puesto, delante de Tesón y de Gaulois que ha fracasado en forma inesperada, de Leteo y de Fair Play, que finalizaba último, completamente fatigado.

Sexta carrera. — Pizarra. — A pesar de las deserciones que se produjeron, resultó bastante bien disputada la carrera de productos ganadores.

Nuestra favorita Pizarra, respondiendo ampliamente a nuestro pronóstico y a la impresión que había dejado al abandonar la categoría de perdedora, dominando a un potrillo que como Tartarín es sumamente veloz.

La hija de Val d'Or en cuanto le toque actuar con las representantes de su sexo, ha de lograr, seguramente, más de un éxito.

Tripita ocupó el tercer puesto delante de Talarila, que inspiraba ilimitada confianza a su entraineur.

Celoso y Actor han desempeñado un papel bastante deslucido.

Séptima carrera. — Testaferro. — En el handicap de la milla el gran favorito Testaferro vió seriamente comprometida su victoria.

El hijo de Irigoyen, después de correr a la expectativa, en los tramos finales logró alcanzar el disco con medio cuerpo de ventaja sobre Carta Blanca.

Utrecht, que reaparecía tras larga ausencia, ha producido una honorable performance y al no haber mediado la circunstancia de que el aprendiz Torrilla lo corriera a distancia, difícilmente hubiera perdido.

Octava carrera. — Micmac. — En la última carrera del programa, el favorito B[illegible] produjo una pésima performance, lo que significa en el uno decadencia absoluta desde que ha cambiado de manos.

Micmac que iba en pelo, se destacó en la punta haciendo un tren desordenado que llamó la atención, consiguiendo mantener sus posiciones hasta cruzar el disco con tres cuartos de cuerpo de ventaja en el recomendable tiempo de 2'16 4/5.

Royal Admiral, todo vendado, alcanzó a ocupar el segundo puesto, delante de Jónico, que le faltó dirección y de Guilbert.

Sonámbulo, con gran opinión, hizo un desairado papel, y Hermann Goos, que reaparecía, se ha desempeñado bastante mal.

CLASICO OTOÑO

Los competidores entrando a la recta final

La llegada: 1o. Aldeano, 2o. Quo Vadis?, 3o. Moloch, 4o. Calderón

HEMOS VISTO AYER...

A Fiducia tener que emplearse seriamente para poder vencer a Petite Chouette, que corría armada en lance.

—A Telodiró, que dirigía el jockey Bastías, abrirse enormemente al entrar a la recta final.

—A Babá no responder a las esperanzas de su caballeriza.

—La Latita conseguir finalmente quebrar la guigne.

—A Cuscuta que tres días antes había entrado pésimamente, ocupar el segundo puesto.

—A Serenísima perder la carrera, según su jockey, por largar retrasada.

—A Ras dejar la impresión de un producto de porvenir.

—A Serranillo, que contaba grandes ejercicios, perder por largar algo retrasado.

—A Gato XII no responder a la fija que se corría el stud Lowland Boy.

—A Arerunguá sufrir un serio contratiempo durante el transcurso de la prueba.

—A Winged reaparecer con el éxito esperado, demostrando que pueda medirse con adversarios superiores a los de ayer.

—A El Conde conducirse muy bien.

—A la victoria del crak uruguayo Aldeano muy festejada en el paddock.

—Al hijo de Yago II dejar bien sentado los prestigios que había adquirido en Maroñas.

—A Quo Vadis? representar honorablemente los colores del stud A. B.

—A Moloch perder sus posiciones acaso para siempre.

—A Calderón algo cargadito de carnes.

—A Gaulois dejar desencantados a sus múltiples partidarios.

—Al entraineur Cardoso declarar que Gaulois no es capaz de repetir dos performances con éxito en corto intervalo de tiempo.

—A Fair Plair caer acaso para siempre si se confirma su dolencia a las vías respiratorias.

—A Pizarra aprovechando sus grandes ligerezas, imponerse sobre Tartarín.

—Al jockey Torterolo conseguir con la hija de Val d'Or dar un buen triplete en la tarde.

Llegada de la 7a. carrera: 1o. Testa ferro, 2o. Carta Blanca, 3o. Utrecht, 4o. Amarrete II

—A Talarila no responder a los buenos cotejos que tenía en privado.

—Al favorito Testaferro ganar una linda carrera.

—A Utrecht perder energías por la forma violenta en que se destacó al frente.

—A Micmac ganar la carrera [illegible] desquite en un cánter y demostrando una voluntad asombrosa para destacarse al frente.

—A Royal Admiral, entre algodones, conseguir entrar segundo.

—A Brujo no ser más el caballo de antes.

ALDEANO

Se adjudica el clásico Otoño en buen estilo

El crack uruguayo ha triunfado ayer en el clásico Otoño en excelente forma, consagrándose como uno de los grandes caballos de nuestras pistas.

Aldeano, que es el hijo del padrillo argentino Yago II, ha sido dirigido con mucha habilidad por el jockey D. Torterolo, pues éste sacó el mejor provecho de su cabalgadura, obteniendo de esta manera una espléndida victoria.

El tiempo de 2'2" 3/5 en 2000 metros fué extraordinario, y si se tiene en cuenta además con la facilidad que Aldeano remató la carrera, no hay duda que en la presente temporada obtendrá numerosos y brillantes triunfos.

A la entrada al pesaje se le hizo al representante del stud Don Alfonso y a su jockey una merecida ovación.

MOLOCH

El viejo hijo de Melilla parece que no tiene los bríos de antes, pues ayer en la prueba clásica, no se hizo presente en la recta con aquella atropellada irresistible que lo hizo célebre.

No obstante Moloch se ha conducido bastante bien, estando dispuesto a tomarse una amplia revancha sobre Aldeano en el próximo compromiso clásico en que se encuentren, pues ayer, además de no haber tenido una largada favorable, tuvo algunos contratiempos durante el desarrollo de la carrera (según sus partidarios).

QUO VADIS?

Produce una gran carrera

El hijo de Moreno ha producido una performance de primer orden en el clásico Otoño al lograr finalizar segundo, defendiendo de esa manera, con éxito, los colores del stud A. B.

Quo Vadis? será a no dudarlo un buen elemento clásico en la presente temporada, y como luce un estado de preparación verdaderamente insuperable, creemos que no tardará en adjudicarse una prueba de esa índole.

RAS

Consigue dominar al gran favorito Serranillo, que era considerado imbatible.

Luciendo un admirable estado de training, que hace honor al entraineur Felipe Vizcay, hizo ayer su debut Ras, con el buen resultado conocido por los aficionados.

El hijo de Tullibardine, que ha vencido al gran favorito Serranillo, fué admirablemente dirigido por el jockey Sebastián Ruiz, que supo aprovechar las ligerezas de Ras para largarlo en los últimos tramos.

La impresión dejada entre los aficionados por este representante del stud Aventura ha sido muy favorable, siendo la opinión general, que ha de resultar un elemento productivo.

FLAIR PLAY

Se ha hecho "roarer"

No hay duda de [illegible] carrera prometida a [illegible] de Your Majesty que se ha [illegible] roarer, pues a pesar [illegible] [illegible] corrida con montura y cincha, a fin de ver si se confirma definitivamente el mal que parece ya ser una realidad.

GAULOIS

No produce la carrera que de él se esperaba

El crack del stud Don Gonzalo, que contó con mucha opinión en el premio Otoño, no ha producido la carrera que de él se esperaba, debido, según declaraciones de su jockey y entraineur, a que es un caballo cuyos miembros posteriores no le permiten repetir dos carreras.

Gaulois, por dicha razón, en su próximo compromiso, puede producir una performance muy distinta a la de ayer.

CALDERON-QUIRNO COSTA

Serán dirigidos en lo sucesivo por el jockey S. Ruiz

Los propietarios del stud Libertad han resuelto de común acuerdo con el entraineur Naciano Moreno que Quirno Costa y Calderón sean dirigidos en lo sucesivo por el jockey Sebastián Ruiz.

Calderón aun no está resuelto si reaparecerá en el clásico Porteño o si se le reservará el premio Vicente L. Casares.

EL CLASICO RAMON BIAUS

En esta prueba clásica anunciada para pasado mañana y reservada para potrancas y donde Imaginación se destaca netamente, cumplirán su compromiso las siguientes:

Talarila 54 (dudosa).
Soguita 54, J. Fernandez.
Admirable 54, T. N. Fernández.
Imaginación 54, F. Arcuri.
Soberana 54, D. Torterolo.
Matenlight 54, E. Saavedra.
Cyrene 54, F. M. Cassino.
Malberry 54, M. Coronel.

SORGO

Será dirigido por el aprendiz E. Ruiz

Este hijo de Larrea, que el pasado domingo obtuvo una facil victoria en la prueba inicial del programa, será presentado pasado mañana en los 2000 metros del premio Dalmacia, a las órdenes del aprendiz E. Ruiz.

Sorgo que luce un espléndido estado de preparación, ocupará uno de los puestos de preferencia.

AGÜEROS

Fué reservado para el domingo

Este representante del stud A. B. que no fué de la partida en la prueba de potrillos perdedores de la reunión de ayer, fué reservado para pasado mañana, donde debe obtener su primera victoria.

Como se recordará, el hijo de Your Majesty en su única carrera disputada hace 12 días, finalizó segundo de Colastiné a escasa distancia.

MICMAC

Triunfa en el premio Moloch en un "canter"

No parecía el mismo caballo de la pasada reunión este hijo de Dusty Miller, pues ayer corría como un desesperado en la punta, no siendo alcanzado en ningún momento por sus adversarios.

Micmac, que marcó el excelente tiempo de 2'16" y quintos en cubrir los 2200 metros, siempre que se desempeñe como ayer, no ha de tardar en repetir esa hazaña.

TESTAFERRO

Se adjudica el handicap de la milla

Este hijo de Irigoyen, que fué cotizado gran favorito en el handicap de la milla, corrido a la expectativa, logró dominar en los ultimos tramos a Utrecht y Carta Blanca, salvando de esa manera a la catedra.

El pupilo del entraineur D. Pianezzi es un buen caballo de handicap y nada mas, que a no dudarlo ha de sacar airosos los colores del stud Montiel en más de una oportunidad.

PIZARRA

Responde a nuestro pronóstico

La hija de Val d'Or, que fué nuestra candidata en la prueba de productos de 2 años ganadores, ha respondido a nuestro pronostico, adjudicando una hermosa victoria.

Con el triunfo de Pizarra, el jockey D. Torterolo lograba cruzar el disco triunfante por tercera vez en la reunion de ayer.

La representante del stud Indécis que ha marcado el recomendable tiempo de 58" 1/5 en los 1000 metros, es considerada en su caballeriza como una de las mejores representantes de su generación.

WINGED

Reaparece con buen éxito

Este hijo de Diamond Jubilée que [illegible] estado en reposo [illegible] mejoría ha hecho ayer [illegible] la cuarta prueba [illegible] [illegible]

LATITA

Abandona la categoría de perdedora

[illegible] la hija de Peppermint [illegible] [illegible] podrá llegar a [illegible]

FIDUCIA

Responde al gran favoritismo

La representante de la Petite Ecurie, que fué nuestra favorita y también del público, ha respondido ampliamente a esa preferencia, adjudicándose una hermosa victoria. [illegible] Como ya hemos dicho en otras oportunidades, la hija de [illegible] ha de triunfar entre contrarios de más méritos que la que lleva como adversarias en la primera prueba de ayer.

BOTIJA

El domingo puede ganar

Este hijo de Pottarge, que obtuvo una hermosa victoria en su último compromiso, luce un estado de preparación insuperable, y como el domingo intervendrá en el handicap de velocidad será uno de los competidores con más chance a adjudicarse esa carrera.

Botija dirigido por el jockey A. Borean hizo esta mañana 600 metros en 35" 2/5.

BUEN OJO

Hace 1000 metros suave

Viene recuperando rapidamente su forma este buen hijo de Chili, por lo que los aficionados no han de tardar en verlo reaparecer.

Con la monta del jockey D. Torterolo cubrió esta mañana 1000 metros al freno. Si el representante del stud Villanueva recupera su forma, puede tener en el corriente año una brillante actuación.

PODEROSA

Recorre 1000 metros en 1'1" 3/5

A pesar de que esta hija de Chamming no ha logrado aún abandonar la categoría de perdedora, no tardará en hacerlo, dado lo bien que viene desempeñándose en privado.

Esta mañana dirigida por el jockey M. Vignatti cubrió 1000 metros en 1'1" 3/5.

Se nos informa que su caballeriza a pesar de este [illegible] hará cumplir su compromiso pasado mañana.

CHAT DORE

Se le ejercita en 1000 metros

Este hijo de Fripón y La Cest, que todavía no ha abandonado la categoría de perdedor, se le viene ejercitando con regularidad a fin de que pueda disputar una carrera de su categoría en breve.

Con la monta del jockey R. V. Lanatti y apareado a una potranca cubrió esta mañana 1000 metros en 1' [illegible]

BRUJO

Se rengó

La mala figuración de este hijo de Catopino en la ultima carrera de ayer, donde fué cotizado favorito, se debe a que se rengó durante el transcurso de dicha prueba.

Por dicha causa Brujo no reaparecerá en público por una breve temporada.

SOBERANA

Está inmejorablemente preparada

Esta representante del stud Guayabos, que disputará pasado mañana el premio Ramón Biaus, no hay duda que ocupará uno de los primeros puestos, pues ha hecho grandes progresos en privado y a su entraineur le merece ilimitada confianza esa carrera.

La hija de Sibila, dirigida por el jockey Torterolo y apareada a Roquet con F. M. Cassino, cubrió esta mañana 700 metros en 41" 1/5.

ELASTICO

Cubre 1000 metros en 1' 3/5

El hijo de Diamond Jubilée, que no fué de la partida en el handicap de fondo, disputará pasado mañana el premio Democracia, en donde será un competidor de primera fila.

Elástico que en la última carrera en que intervino, finalizó segundo a la cabeza de Pillado, hizo esta mañana 1000 metros en 1' 3/5, dirigido por el jockey D. Torterolo.

El motivo de que haya sido reservado para esta carrera, es que el representante del stud Guayabos se desempeña mejor en mayor distancia.

POSICION QUE OCUPAN LOS PRINCIPALES JOCKEYS HASTA LA REUNION DE AYER INCLUSIVE.

M. Acosta	[illegible]	carreras
R. Pelletier	[illegible]	"
M. di Biase	15	"
M. Lema	14	"
D. Torterolo	14	"
S. Ruiz	[illegible]	"
F. Arcuri	[illegible]	"
T. N. Fernandez	10	"
J. di Tomasi	[illegible]	"
R. V. Lanatti	8	"
E. Saavedra	7	"
M. Altamiranda	6	"
J. Fernandez	6	"
A. Grassi	5	"
E. Ruiz	5	"

COMPROMISOS DE MONTAS

M. Lema — Dos Donc, Trepolo.
J. Di Tomassi — Carabinier.
M. Acosta — Payasso, Fiume Revoltoso.
R. Rivero — Telilla.
R. V. Lanatti — Trompette.
M. Vignatti — Poderosa.
S. Ruiz — Lady Douglas, Remolcador, Quirno Costa, Tanzel.

D. Torterolo — [illegible] Soberana, [illegible]
R. Pelletier — [illegible], Paduna, [illegible]
E. Saavedra — Revelador.
F. Arcuri — [illegible], Imaginación.
J. Fernández — [illegible], Soguita.
E. Ruiz — Sorgo.
T. N. Fernandez — Admirable.
F. M. Cassino — Cyrene.

Cocktail Kola Secréstat

"TRINCHIERI" Vermouth italiano genuino. Durante la guerra estuvo ausente. — Hoy reaparece es el mismo. PRUEBELO

Royal Pigall
Corrientes 825.—U. T. 863 (Riv.)
EL CABARET DE MODA
Salones reservados. 20 bailarinas nuevas de tangos, two steps, matchiches, etc. Orquesta típica criolla del popular maestro Fransisco Canaro. — Orquesta norteamericana de Antonio Margalet y pianista Frederichson.
Todas las noches: De las 18 a las 20 "Aperitivo tango". — De las 0.30 a las 4 a. m. "Champagne tango".

SOCIEDAD COOPERATIVA DE RIEGO DE [illegible]

[illegible]

ORDEN DEL DIA

[illegible]

Banco Comercial Italiano
FUNDADO EN 1898
Casa Matriz: Bmé. Mitre 460.68
[illegible]

	$ m/n.
Capital autorizado	10.000.000
Capital suscripto y realizado	5.000.000
Reservas	2.000.000

CAJA DE AHORROS:
A la vista . . . 4 %
Con previo aviso . 4 ½ %
Cuenta trimestral . 5 %
Cuenta semestral . 6 %
Cuenta anual . . 6 ½ %
Se ocupa de todas las operaciones bancarias.
DOMINGO REPETTO
Director-gerente

LUZ POTENTE Y BARATA PARA ALUMBRADO PUBLICO
Pida datos y catalogos a la Compañia Argentina de Alumbrado a Alcohol
DEFENSA 429-Bs. Aires
COMALUMBRA

VACCARO
30 AÑOS DE CRÉDITO EN CAMBIO DE MONEDA TITULOS Y ACCIONES LOTERIA NACIONAL ALTA PUBLICIDAD
AV. DE MAYO 638-B. Aires

Dr. BACA
Jefe [illegible] de piel y sífilis del [illegible] Fernández.
[illegible]
Consulta [illegible] excepto los jueves
Calle Rio Bamba 1157

GINEBRA Bols
SU COLOR AMBAR PALIDO COMPRUEBA SU VEJEZ

Cigarrillos Dólar
20, 30 y 40 cts.
J. S. ONAGOITY y Cía.
HUMBERTO 1o. 1256
FABRICA INDEPENDIENTE

Cigarros DANNEMANN
20 hasta 60 cts.
SON y SERAN SIEMPRE los mejores por su precio
Importadores
VAN HULSTEYN, VOCKE y Cía
Bs. Aires, Sgo. del Estero 131

MUNSON STEAMSHIP LINES
Avenida de Mayo 560, Bs. Aires
Servicio de Vapores correos y de pasajeros de la United States Shipping Board, haciendo escalas en Montevideo, Santos y Rio de Janeiro.
PROXIMAS SALIDAS:
"AEOLUS", 1.a, 2.a y 3.a clase. Mayo 5 de 1921.
"CALLAO", 1a. clase solamente. Junio 3 de 1921.
"MARTHA WASHINGTON", salida postergada hasta nuevo aviso.
NOTA: Fechas de salida sujetas a variación.

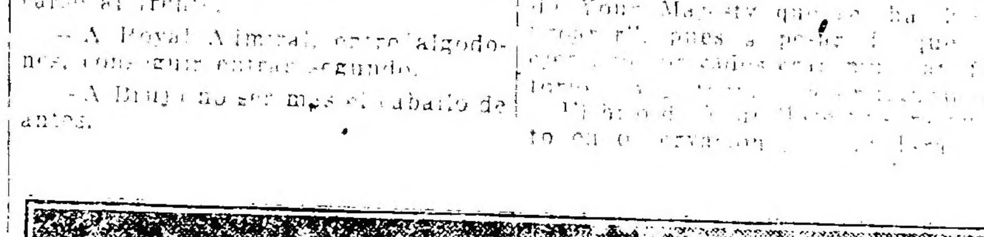

Llegada de la 8a. carrera: 1o. Micmac, 2o. Royal Admiral, 3o. Jónico, 4o. Guilbert

Mundo comercial

EXTERIOR

BOLSA DE LONDRES

LONDRES, mayo 6 — En ésta Bolsa fueron realizados hoy los siguientes títulos, quedando a estos precios:

Tipo de descuento del Banco de Inglaterra, 7 o|o.

Empréstito de Guerra Británico, 5 o|o, a 84.

Empréstito nacional 1897 (ley 3378, a 57.

Consolidado Británico, 2 1|2 o|o, a 45 1|8.

Consolidado Británico, 2 1|2 o|o, a 45 1|8.

Consolidado Argentino, Obras Públicas, 5 o|o, a 89.

Consolidado de Conversin, a 73 y 1|2.

Consolidado Interno de 1909, 5 por ciento a 87.

Bonos Obras de Salubridad de Buenos Aires, 5 o|o, a 87.

Provincia de Buenos Aires, 3 1|2 por ciento, a 46 1|2.

BOLSA DE PARIS

PARIS, mayo 6 — En la Bolsa de ésta fué realizada la Renta Francesa a las siguientes precios:

Renta Francesa de 1917, 4 o|o, a 69.25.

Id. id. de 1915, a 66.

Id. id. de 5 o|o, a 85.26.

Id. id. de 8 o|o, a 57.50.

TITULOS NACIONALES COTIZADOS EN LONDRES

LONDRES, mayo 6 — Fueron negociados hoy aquí, en el mercado de valores, los siguientes títulos argentinos:

Ferrocarril Oeste de Buenos Aires, a 70.

Id. del Sud, a 70.

Id. Central Argentino, a 65 3|4.

Id. Buenos Aires al Pacífico, 54 1|2

Id. Central Córdoba, (preferidas), a 29.

Id. de Entre Ríos (ordinarias), a 27.

Id. Central del Uruguay, a 68.

Cía. Primitiva de Gas (ordinarias), a 101.

Id. id. (preferidas), a 23.

Cía. Sansinena (Obs. hip.) a 95 1|2

Cía. de Tierras La Forestal (ordinarias), a 36.

Cía. de carnes British y Argentine (ordinerias), a 37.

Casa Harrods de Buenos Aires, 6 1|2 o|o, (preferidas) a 19|3.

Io. id. (ordinarias), a 19|3.

Provincia de Buenos Aires, 3 1|2, a 46|14.

Mercados del Exterior

TRIGO, MAIZ Y LINO

LONDRES, mayo 6 — Con mercado firme se operó hoy en lino. El lino disponible se cotizó a 23 chelines y 9 peniques; para entregar en mayo-agosto, a 24; para entregar en septiembre-diciembre, a 25.

Las operaciones en semilla de lino de la India, fueron de escasa importancia. La del Río de la Plata denotó mucha actividad en la oferta, pero los países ofrecidos por la demanda fueron bajos. La semilla de lino, de Bombay, para entregar en abril-mayo, se cotizó a 17 1|2 libras esterlinas por tonelada; la de Calcuta, para entregar en abril-junio, a 16 1|2; la del Río de la Plata; para entregas en abril-mayo, a 14 1|4; quedan ofertas para reexportar.

Las operaciones en trigo se efectuaron con mercado activo. El trigo del Rosario de Santa Fe, se cotizó a 64; cargando a 76 y 6; quedan muchas ofertas.

El mercado para las operaciones en avena, se presentó tranquilo. La avena del Río de la Plata, de calidad más bien buena, para entregas en mayo-junio, se cotizó a 23 y 6, quedando compradores.

El mercado de maíz estuvo inactivo.

El maíz del Río de la Plata, para entregas en junio-julio, se cotizó en 37 y 6, quedando muchas ofertas.

El mercado para la cebada se mantuvo tranquilo.

CHICAGO, mayo 6 — Con mercado fácil se operó hoy en cereales en el mercado de ésta.

Las cotizaciones registradas al medio día, por bushel fueron éstas: maíz para mayo, a 0.61 dólares; para julio, 0.63 1|4; avena, para mayo, 0.37 7|8; para julio, 0.39.

Las cotizaciones registradas al cierre fueron éstas: maíz, para mayo, 0.59 1|2; avena, para mayo, 0.36 5|8.

CHICAGO, mayo 6 — Con actividad se operó en el mercado de trigo.

Fueron registradas al mediodía, las siguientes cotizaciones:

Para mayo, 1.29 1|2; precio máximo, 1.30 1|2; precio mínimo, 1.38 3|4.

El precio registrado en la clausura, fué de 1.26.

DULUTH, mayo 6 — Para entregas en mayo se cotizó la semilla de lino a 1.55 1|2 por bushel; para entregas en julio, a 1.59 1|2.

Las cotizaciones registradas en la clausura fueron éstas: para mayo, 1.53; para julio, 1.57.

DEL INTERIOR

BOLSA DE COMERCIO

Rueda de títulos

Céd. Hip. Arg. de 6 o|o, antigua emisión, al contado: 6650 a 91.20; para mayo 7, 42.000 a 91.20; para mayo 9, 10.000 a 91.10.

Id de 6 o|o, 1a. serie, al contado: 1000 a 92.

Id de 6 o|o, 2a. serie, al contado: 5300 a 88.50; 2300 a 88.80; 21.900 a 89; 20.000 a 88.50; para mayo 9, 10.000 a 88.50.

DEMANDA Y OFERTAS DE TITULOS

En la Bolso de Comercio fueron registrados hoy, solicitados en compra los siguientes títulos:

Banco Hogar Propio, Club Mar del Plata. Nuevo Banco Italiano.

Ofrecidos en venta fueron registrados los siguientes:

El Globo (acc. ord.), La Economía, Cía. Argentina de Tierras, Cía. General de Fósforos, Club Mar del Plata, La Financiera, El Fénix (fábrica de papel).

MERCADO DE CEREALES A TERMINO DE BUENOS AIRES

Primera rueda

Entrega sobre dársena:

Trigo: para mayo, 200 toneladas a 17; para junio, 200 id a 16.58; 200 id a 16.56; 200 id a 16.55, 200 id a 16.51; 400 id a 1 .52; 200 id a 16.53; 800 id a 16.55; 200 id a 16.50; 200 id a 16.49; 400 id a 16.48; 200 id a 16.46; 400 id a 16.48; para julio, 400 id a 15.85; 800 id a 15.87; 800 id a 15.85; 200 id a 15.83; 1.400 id a 15.80; 200 id a 15.82; para agosto, 200 id a 15.65; 200 id a 15.60; 200 id a 15.65; 200 id a 15.63; 800 id a 15.60; 200 id a 15.59.

Maíz: para mayo, 600 toneladas a 7.65; para junio, 600 id a 7.35; 200 id a 7.33; 2.200 id a 7.35; para julio, 1.400 id a 7.30; para agosto, 200 id a 7.30; 400 id a 7.35.

Lino: para junio, 100 toneladas a 16.15; 200 id a 16.10; 100 id a 16.05; para julio, 100 id a 16.10; para agosto, 100 id a 1 .24; 100 id a 16.15; 200 id a 16.18; 100 id a 16.d15; 100 i a 16.18.

MERCADO DE CEREALES A TERMINO DE ROSARIO

Primera rueda

Trigo: para mayo, 200 toneladas a 16.90, 200 a 16.91, 100 a 17; para junio, 400 a 16.50, 2.200 a 16.55, 400 a 16.60; 1.000 a 16.65; para julio, 1000 a 15.90, 1.000 a 15.95; para agosto, 200 a 15.50, 2.000 a 15.60.

Maíz: para junio, 200 toneladas a 7.15.

Lino: para mayo, 200 toneladas a 15.40, 300 a 15.50; para junio, 100 a 15.40, 100 a 15.45, 100 a 15.50, 100 a 15.60; para julio, 100 a 15.75, 200 a 15.80; para agosto, 100 a 15.50.

MERCADO DE HACIENDA VACUNA

(Liniers)

Se operó en este mercado en la mañana de hoy con mayor liberalidad para la venta de hacienda nuevas de consumo, en buenas condiciones de gordura y clase, notándose mayor numero de ofertas, aunque sus precios no mejoraron mayormente.

En cuanto a las tropas de novillos especiales, sus negocios se realizaron dentro del mismo margen de flojedad de días anteriores y consiguiéndose por estos alrededor de $ 0.24 la libra.

Las compras efectuadas por los frigoríficos fueron las siguientes: Sansinena 495, Armour 33, La Blanca 308, Wilson 600 y el Swift 142.

La entrada de hoy en este mercado fué de 4255 cabezas, clasificadas en la siguiente forma: novillos 2402, vacas 872, terneros 981.

Los precios corrientes de la mañana fueron los siguientes:

Novillos excepcionales para frigorífico, $ 218; id m. especiales id 11. 190; id especiales id id. de 147 a 170 id m. gordos id id. de 126 a 139; id gordos id id. de 102 a 120; id generales id consumo, de 71 a 95; novillitos especiales id id, 118; id generales id id. de 47 a 81; vacas excepcionales id id. 140; id especiales id id. de 109 a 135; id gordas id id, de 87 a 100; id generales id id, de 65 a 80; vaquillonas especiales id id, de 85 a 109; id generales id id. de 52 a 78; terneros excepcionales id id. de 70 a 75; id especiales id id, de 52 a 64; id gordos id id. de 37 a 46; id generales id id. de 20 a 30, 11 mamones id id, de 15 a 32.

VENTAS DE HOY

AGUERO Y Cía. MARIANO F.—
10 novillitos m. especiales, 9 de Julio, 113 $; 10 id id, 112; 7 id c. gorda, 12 de octubre, 107.

ARRIETA Y Cía.—
5 terneros especiales, Pellegrini, 58 $, 7 id id, 55.

ARANCET Y Cía. PEDRO—
34 novillos m. especiales, F. Central, 218 pesos; 24 id c. gorda, 104.

ALCHOURRON HNOS.—
8 novillos b. carne, C. Suárez, 90 $; 3 novillos flacos, id, 50; 4 vaq. b. carne, id, 50, 2 novillitos flacos, id, 46; 2 id gordos, Maipú, 85; 2 id b. carne, 60; 1 vaca gorda, Guaminí, 105; 7 id id, 100; 2 id b. carne, 60; 12 novillitos gordos, Tornquist, 85, 15 id g. y c. gorda, 75.

ALVAREZ Y SPERONI—
3 novillos criollos, E. Ríos, 78 $; 3 id id, 104; 5 id id, 89; 10 id id, 87, 10 id id, 87, 8 id id, 75; 12 id id71.

CHAPAR Y Cía.—
20 novillitos gordos, Saavedra, 90 $.

CROTTO HNOS.—
17 novillitos m. especiales, T. Lauquen, 114 $, 6 id especiales, 112, 19 vacas g. y c. gorda, M. Paz, 85; 60 id b. carne, 60, 20 id id, 56.

CASARES HNOS. Y Cía.—
39 novillos g. y c. gorda, Moreno, 120 $.

CUCULLU FELIPE A.—
13 vacas g. y c. gorda, Guaminí, 78 $; 8 novillitos c. gorda, 65; 2 toritos id id, 65; 4 novillitos id, 65.

CREDITO TERRITORIAL—
43 vacas flacas, Arrufó, 55 $; 23 vaq. id, 38, 25 vacas id id, 50; 10 b. carne, 56; 22 id id, 58.

CUESTA Y Cía.—
4 terneros m. mamones, 9 de Julio, 25 pesos, 6 id m. gordos, 45, 1 id m. especiales, 60, 9 id regulares, 37.

COOP. DE HACENDADOS—
5 vacas m. especiales, C. de Areco, 135 pesos; 2 id especiales, 120; 10 id id, 112.

CALVO NICOLAS A.—
6 vaq. g. y c. gorda, Santa Fe, 74 $; 15 terneros regulares, 36.50; 10 id mamones, 29; 5 id gordos, 40; 13 id regulares, 9 de Julio, 103.50; 60 id b. crane, P. Central; 40 id id, 95.

DEVOTO Y Cía. LDA. TOMAS—
112 novillos criollos, E. Ríos, 80 $; 20 terneros regulares, Rauch, 31; 22 novillos g. y c. gorda, Pampa, 110; 13 novillitos especiales, G. Chaves, 113; 14 id id, 110; 13 novillos g. y c. gorda, 118.

D'HERS Y Cía. FCO.—
2 novillos criollos, E. Ríos, 80 $; 13 terneros id, 32; 12 novillos b. carne, Puan, 72; 44 terneros regulares, Dolores, 36.

DICKMANN HNOS.—
28 no. dos gordos, C. Suárez, 124 $.

FAYANAS Y TELLAGORRI—
8 novillos especiales, Rivadavia, 150 $; 4 vacas id, 120; 5 vaq. id, 112.

GONI E HIJO HNOS.—
41 novillitos m. gordos, P. Central, 100 $; 16 terneros m. especiales, Pellegrini, 65, 17 id id, 65, 31 novillitos g. y c. gorda, Saavedra, 73; 13 id c. gorda, 65.

GARAT BERNARDO—
25 torillos m. gorda, Santa Fe, 100 $, 15 g. y c. gorda, 82.

IRIART ADOLFO—
5 vaq. especiales, Guaminí, 109 $; 5 novillitos m. especiales, 121.

IRAIZOZ HNOS.—
4 vacas gordas, Balcarce, 97.50 $; 3 id c. gorda, 89; 3 id m. gordos, 107, 8 novillitos g. y c. gorda, 75.50; 10 terneros m. especiales, 60.

LANUSSE PEDRO Y ANTONIO—
4 terneros mamones, Quilmes, 16.50 $; 10 novillos flacos, 30; 5 terneros regulares, Mercedes, 36; 15 id id, 35; 10 id buenos, 43; 20 regulares, Chivilcoy, 29; 27 id id, 33.50; 14 terneros mamones, 26, 12 vacas g. y c. gorda, 80; 13 id b. carne, 61; 3 id especiales, Córdoba, 11.50; 8 id gordas, 90; 9 novillitos id, 90.50; 5 vacas m. gordas, 102; 5 id b. carne, 67; 22 id m. gordas, 117; 6 id c. gorda, 90; 22 vacas especiales, 123; 2 vaquillonas c. gorda, P. Central, 73; 7 vacas especiales, 111; 7 id gordas, 95; 4 novillos c. gordos, 88.50; 3 vacas especiales, 119.50; vacas gordas, 90; 11 novillos gordos, 115; 11 novillos gordos, 135; 37 id c. gorda, 111; 20 id g. y c. gorda, 119; 20 id c. gorda, 99; 15 novillos flacos, capital, 23, 2 vacas especiales, Tandil, 111; 4 novillos c. gorda, 112; 4 novillitos c. gorda, Campana, 90; 60 id g. y c. gorda, C. Suárez, 11; 12 id gordos, id, 26; 36 id g. y c. gorda, 120; 30 id id, 112, 40 id gorda, E. Ríos, 11; 17 vacas especiales, Caseros, 124.

LALOR JUAN—
10 terneros excepcionales, Santa Fe, 51 pesos; 7 id id, 75; 9 id especiales, 56; 11 id id, 52; 20 novillos especiales, 183; 6 novillos g. y c. gorda, Saavedra, 82; 17 vaquillonas gordas, 92; 4 vaquillonas gordas, 87; 18 novillos c. gorda, Tornquist, 108; 2 id b. carne, 82.50; 3 toritos flacos, 50; 4 vacas m. gordas, C. Casares, 109.50; 2 novillos flacos id, 51; 7 vacas gordas, 93; 11 novillos g. y c. gorda, 114; 11 id id, 121, 2 vacas entecadas, 10, 3 vacas especiales, 122.50; 18 terneros gordos, Dolores, 46.50; 16 id buenos id, 42; 11 id id, 38; 34 vaquillonas flacas, Matanza, 37; 21 terneros regulares, 28; 17 novillitos flacos, 29.50; 4 novillitos flacos, 35; 3 vaquillonas id, 45; 6 terneros mamones, 30, 9 vacas especiales, Córdoba, 115; 20 novillitos b. carne, P. Central, 51; 3 terneros m. especiales, T. Lauquen, 66; 11 vaquillonas especiales, 100; 4 id g. y c. gorda, 81; 8 novillos gordos, 137; 15 id 11, Córdoba, 123; 15 id id, 124; 23 id i, 126; 23 id id, 122; 23 id id, 130; 12 vacas especiales, 120; 12 id id, 115; 8 id id, 15; 7 id id, 112; 180 novillos especiales, Ivadavia, 154; 60 id m. especiales, Córdoba, 195.

SALABERRY Y BERCTCHE—
3 vaquillonas g. y c. gorda, C. Suárez, 80 $; 3 id c. gorda, 72; 4 toritos gordos 49; 10 novillitos c. gorda, 70; 5 id b. carne, 60; 4 vaquillonas c. gorda, Pehuajó, 73; 8 id b. carne, 62.50; terneros m. especia. 7 id especiales, 54; 7 id gordos, 46; 6 vacas gordas, 90; 5 id espciales, 114; 6 id gordas, 94.50; 4 terneros gordos, 46.50; 2 vaquillonas m. especiales, 109; 11 id especiales, 101; 12 id g. y c. gorda, 81.50; 12 id id, 79; 3 vacas 1, Córdoba, 81.50; 7 id m. gordas, 101; id c. gorda, 74; 6 novillitos g. y c. gorda, 81; 5 vacas m. gordas, 110; 14 novillos g. y c. gorda, 116.50; 15 id id, 11.50; 15 novillitos excepcionales, 116; 13 novillitos m. especiales, 111.50; 12 id id 111; 12 novillos g. y c. gorda, 122; 12 id gordos, 127; 10 g. y c. gorda, Córdoba, 14, 11 c. gorda, 102; 3 id gordos, 128.50, 5 id m. gordos, 139, 4 id id, capital, 139, 4 id id, 147.

SOLIS NIVEYRO HNOS. Y Cía.—
42 novillos criollo, Olivera, 97 $.

SANTAMARINA E HIJOS—
29 novillos g. y c. gorda, P. Central, 123 pesos; 9 novillitos m. especiales, 118; 9 vaq. gordas, 98; 8 novillitos m. gordos, 91; 10 vacas g. y c. gorda, 91; 11 vacas especiales, 105; 7 vaq. g. y c. gorda, 103; 8 novillitos b. carne, 7, 9 vaq. g. y c. gorda, 80.

UNZUE ALZAGA Y Ca.—
100 novillos especiles, A. Alsina, 170 $; 71 terneros excepcionales, Bragado, 75.

LANUS Y Cía. ALFREDO E.—
13 novillitos gordos Pellegrini, 91 $; 7 vaq. id id, 92; 10 terneros m. especiales, 63; 5 id m. gordos, 41; 3 vacas id, P. Central, 107; 2 vaq. id id, 95, 11 novillitos, id, 93; 9 terneros excepcionales, 80; 6 vacas gordas, 94, 5 novillitos g. y c. gorda, 78.

LASCURAIN Y ETCHEGARAY—
34 terneros regulares, C. Suárez, 30 $; 2 id excepcionales, 70; 2 vacas especiales, 120; 3 novillitos gordos 90.

LIZARRALDE HNOS.—
10 novillos m. especiales, Bragado, 100 $. 14 vacas m. gordas, S. Spiritu, 106.

MARASPIN y C.—
7 vacas m/g. de Pehuajó a 105 $, 11 espec. a 120, 4 g. y c/g. a 80, 6 novillos m/g. a 110, 5 a 108, 6 novillitos g. y c/g. a 85, 14 terneros espec. a 14, 7 g. a 40, 13 espec. a 55, 2 vaquillonas a 100, 3 id g. y c/g. a 85.

MARTINEZ DE HOZ Hnos.—
8 novillitos espec. de Tandil a 105 pesos, 2 g. y c/g. a 80, 18 terneros m/g. a 46, 10 buenos a 30, 56 mamones de Santa Fe a 22.

OLANO, DIAZ y Cía.—
19 novillos espec. de Pehuajó a 160.

OSCAMOU y Cía.—
25 novillos bic. de Necochea a 75 pesos.

PATRON COSTA y PERO—
9 terneros mestizos especiales de Lincoln a pesos 65; 20 id regulares a 30.

[illegible] y Cía.—
[illegible] vacas [illegible] y carne gorda de Santa Fe a pesos 78; 17 novillos buena carne [illegible]

PALERA MUÑOZ CARLOS—
7 terneros mamones de Matanza a 20.

Vacuna "PAUL"
CONTRA EL
CARBUNCLO
INFALIBLE
Establ. Veterinario Paul Hnos. Ltd.
25, Maipú, 25 — Buenos Aires

CAMBIOS BANCARIOS DEL DIA — A LA VISTA

BANCOS	Inglaterra	Francia	España	Suiza	Bélgica	Italia	N. América	Brasil
Nación Argentina	43.—	9.05	5.07	4.03	9.10	14.70	140.—	—
Provincia de Buenos Aires	44.—	9.80	5.20	4.16	9.65	14.90	138.—	26.300
Londres y Río de la Plata	44 1/8	9.90	5.20	4.14	9.60	15.10	138.20	26.300
Británico de la América del Sur	43 1/8	9.10	5.05	—	9.05	14.60	140.60	—
Español del Río de la Plata	43 1/4	9.10	5.10	4.07	9.30	14.80	139 3/4	26.500
Italia y Río de la Plata	—	—	—	—	—	—	—	—
Londres y Brasil	43.—	9.02	5.06	4.04	9.02	14.50	140.10	26.800
Galicia y Buenos Aires	43 5/8	9.20	5.12	4.09	9.10	14.50	139.20	27.200
Comercial Italiano	44 3/16	9.90	5.20	4.17	9.70	15.30	138.—	26.400
Francés y Río de la Plata	—	—	—	—	—	—	—	—
Popular Argentino	—	—	—	—	—	—	—	—
Nuevo Italiano	43.—	9.10	5.08	4.02	9.—	14.60	140.20	26.600
Francés e Italiano para la A. del S.	43 1/2	9.15	5.10	4.05	9.15	14.75	140.—	—
National City Bank	—	—	—	—	—	—	—	—
Anglo Sudamericano	43 1/8	9.05	5.09	4.03	9.05	14.75	140.20	—
The First National Bank Boston	43 7/8	9.75	5.17	4.14	9.55	14.90	138.30	—
España y América	44 1/8	9.75	5.22	4.15	9.53	15.—	138.50	26.100
Argentino Uruguayo	43 7/8	9.80	5.16	4.10	9.60	14.90	138.—	—
Comercial del Azul	43 3/8	9.15	5.10	4.07	9.15	14.70	139.10	26.800
Italo - Belga	44 3/8	10.15	5.22	4.19	9.75	15.65	137.—	—
Holandés de la América del Sur	44.—	9.87	5.20	4.15	9.70	14.95	138.20	26.300
The Royal Bank of Canadá	43 1/8	9.—	5.07	4.04	9.05	14.70	140.—	26.600
American Foreign B. Corporation	44.—	9.80	5.19	4.16	9.60	14.95	138.35	26.200
The Yokohama Specie Bank, Lt.	43 1/8	9.15	—	—	—	—	140.—	—
Alemán Transatlántico	43 3/4	9.75	5.16	4.12	9.45	15.05	138.60	—
Germánico de la América del Sud	43 3/4	9.75	5.16	4.12	9.45	15.05	138.60	—

Los Bancos Alemán Transatlántico y Germánico de la A. del Sur, giran sobre Alemania a 46 1/2 marcos.

MERCADO CENTRAL DE FRUTOS

VENTAS DE HOY

Lana — Cruza gruesa: 14 mil kilos a pesos 4.50, 13 mil a 4.20; 20 mil a 4, 15 mil a 3.70, 25 mil a 3.50, 20 mil a 3, 6 mil a 2.50.

Cruza fina — 6 mil kilos a 6.50; 10 mil a 6; 5 mil a 5.50.

Cruza fina y mediana — 8 mil kilos a pesos 7.20, 4 mil a 7; 7 mil a 6.70, 12 mil a 6.50.

Lana fina — 4 mil kilos a pesos 6.30; 2 mil a 6, 6 mil a 5.20.

Borregas — 8 mil kilos a pesos 4, 5 mil a 3.70, 8 mil a 3.50; 2 mil a 3.

Del Chubut — Lana fina, 80 mil kilos a pesos 7.20.

CARNET DEL HACENDADO Y DEL AGRICULTOR

Entradas en los distintos mercados y cotizaciones del día

MERCADO DE HACIENDA VACUNA

Entrada total, 4.255; novillos, 2.402; vacas, 872; terneros, 981.
Compra total de los frigoríficos, 1.578 cabezas.

Cotizaciones del día:

	La libra	Plaza
Novillos especiales de frigorífico (Chilled Beef)	De $ 0.23½ a 0.24½	Muy floja
„ mestizos, especiales de frigorífico	„ 0.21 „ 0.23	„
„ „ gordos	„ 0.18 „ 0.20	„
„ cuarterones gordos	Nominal	„
Novillitos y vaquillonas mestizas, gordas y especiales hasta 400 libras	„	„
„ „ mas de 400	„	„
Vacas mestizas, nuevas y gordas	„	„
„ generales gordas	„	„
„ viejas	„	„

MERCADO DE HACIENDA LANAR

Entrada total, 16.300 cavezas.
Compra total de los frigoríficos, 10.755, Consumo local, 5.060.

Cotizaciones del día:

	La libra	Plaza
Capones especiales pelados	De $ 0.19 a 0.20	Encalmada
Ovejas	„ 0.11 „ 0.13	Muy floja
Borregos especiales de frigorífico	„ 0.24 „ 0.26	Encalmada
„ gordos generales	„ 0.21 „ 0.23	Floja
Corderos especiales	„ 0.23 „ 0.25	—
„ gordos generales	„ —	—

MERCADO DE HACIENDAS PORCINA

Entrada total, 1.200 cabezas.
Compra total de los frigoríficos, 505.

Cotizaciones del día:

	El kilo	Plaza
Cerdos excepcionales	De $ — a —	—
„ mestizos, especiales, de 120 a 130 kilos	„ 0.55 „ 0.56	Muy floja
„ „ „ 100 „ 110 „	„ 0.50 „ 0.52	„
„ „ „ 80 „ 95 „	„ 0.45 „ 0.48	„
„ de media gordura, según clase	„ 0.38 „ 0.43	„
„ para invernada, según clase	„ 0.30 „ 0.35	„

BOLSA DE CEREALES

Entradas totales

			Precios extremos mínimo	máximo
Trigo	19.057	bolsas	12.—	17.—
Triguillo	656	„	10.—	12.—
Maíz	22.066	„	5.—	7.—
Lino	28.740	„	11.—	15.—
Nabo	1.749	„	12.—	15.—
Avena	2.951	„	6.—	8.20
Cebada	210	„	—	—
Centeno	143	„	15.—	17.—
Alpiste	96	„	—	—
Semilla de alfalfa	1.558	„	5.—	6.50
M. guinea	13	„	—	—
Harina	2.244	„	1.80	2.22
Cebadilla	971	„	5.—	6.—
Patatas	12.373	„	0.50	1.30
Porotos	410	„	—	—
Maní	2.594	„	—	—
Girasol	843	„	—	—
Garbanzos	176	„	—	—
Paja guinea	1.026	atados	—	—
Pasto	1.857	f. gdes.	24.—	64.—
„	6.891	f. chic.	20.—	55.—

MERCADO CENTRAL DE FRUTOS

MOVIMIENTO DE LANAS

		1921	1920
Entrada	kilos	38.259	121.336
Salida	„	203.837	121.057
Existencia	„	17.780.021	23.272.514
Entrada total desde el 1o. de julio	„	34.768.890	49.599.052

Cotizaciones del día.

		Plaza
Cruza gruesa, buena a superior	De $ 4.— a 4.60	Sostenida
„ „ inferior a regular	„ 2.50 „ 3.70	„
„ mediana, buena a superior	„ 5.50 „ 6.50	„
„ „ inferior a regular	„ — „ —	„
„ fina, buena a superior	„ 6.50 „ 7.20	„
„ „ inferior a regular	„ — „ —	„
Fina (Rambouillet), buena superior	„ 5.20 „ 6.30	„
„ „ inferior a regular	„ — „ —	„

BOLSA DE COMERCIO DE PRODUCTOS FORESTALES

Entradas:

Colegiales: carbón, 795 toneladas; leña, 540; pasto, 1.200 fardos chicos. Buenos Aires: carbón, 42 toneladas; leña, 330.

Cotizaciones del día: (Los 1000 kilos)

	Colegiales	Buenos Aires
Carbón quebracho blanco	60 — a 70.	67 — a 77.—
„ mezcla	44. „ 52.	„ —
„ algarrobo Santiago	35. „ 43	— „ —
„ Córdoba	45. „ 50	„ —
Carbonilla quebracho	24. „ 26.	„ —
Leña queb. colorado, torta Campana	36 „ 38.	36. „ 38.
„ torta media Campana	— „	32 „ 33.
„ Campana	30. — „ 33.	33. „ 35.
„ media Campana	28. — „ 30	31 — „ 33.
„ verde queb. colorado tipo F. C.	23 „ 24.	— „ —
„ algarrobo	19 „ 21	— „ —
Alfalfa de Santiago	68 „ 75	— „ —
„ Córdoba	48 „ 55.	— „ —
„ mezcla	38. „ 48.	— „ —

Las cotizaciones indicadas son por mercaderías puestas sobre vagón y en condiciones de recibo.
El carbón húmedo, del 10 al 25 por ciento menos.

CUESTA y Cía
REMATES CAMPOS, HACIENDAS Y PROPIEDADES URBANAS
CONSIGNACIONES
Haciendas, Cereales y Frutos del país
REMATES FERIAS
con escritorios en: Nueve de Julio, Carlos Casares (F. C. O.), Las Marianas (C. G. B. A.)
Escritorio central: Lavalle 1268, Bs. Aires. — Mataderos: Castilla N.o 7. Teléfono N.o 18.

De Corrientes — Lana fina: 20 mil kilos a pesos 12.

Pieles lanares — Lanudo consumo: 2.500 kilos a pesos 0.40, 1000 a 0.37, 1500 a pesos 0.35; 2 mil a 0.32, 1000 a 0.30.

Desecho — 2.500 kilos a pesos 0.20; 1000 a 0.37, 1500 a 0.35, 2000 a 0.32.

Desecho — 2500 kilos a pesos 0.20; 1000 a 0.17, 2 mil a 0.15, 1500 a 0.12.

Del Chubut — 8 mil kilos a pesos 0.38.

Corto pelado — 5 mil kilos a pesos 0.20.

Corto y pelado — Consumo: 500 kilos a pesos 0.25; 300 a 0.23.

Desecho — 590 kilos 0.05, 200 id a pesos 0.03.

Cueros vacunos — 300 cueros a pesos 7.70, 100 a 7; 150 a 6.70, 100 a 6.30.

Salados — 230 cueros a pesos 0.13, 205 a 0.40; 200 a 0.38, 230 a 0.37.

Becerros — 130 cueros a pesos 6.50; 50 a 6.20; 50 a 6.

Nonatos — 100 cueros a 3.50; 20 id a 3.20, 50 a 3.

Potros — 150 cueros a pesos 4.

Cerdas — 300 kilos a 13.50; 200 a 13.20, 200 a 13; 400 a 12.50, 100 a pesos 12; 600 a 11; 300 a 10.50, 100 a 9.

Corderitos — 20 docenas a pesos 3.50, 20 id a 3.20.

Nutria — 20 kilos a pesos 25; 10 id a pesos 24; 10 a 23.80; 50 id a 23.

Zorros — 400 cueros a pesos 2.20.

Sebo pisado — 6 cascos a pesos 185.

Lana — Entrada: 38.259 kilos.

Salida: 203.837 kilos.

Entrada total: 34.768.890 kilos.

Existencia: 17.780.021 kilos.

BOLSA DE CEREALES

Trigo varias clases — 2.050 bolsas en Once a pesos 17 T. Ojea; 622 id a 16.80 A. Bellini y Cía.; 773 a pesos 16.80; 200 id Once a pesos 16.35 T. Ojea; 650 Bullrich a pesos 16.25 A. Iriarte Gallo; 640 id Once a pesos 16.10 Arzeno Hnos.; 196 depósito a 16.20 Palacios Hnos.; 1288 id a 16.20 Palacios Hnos.; 215 id Once a pesos 16.20 A. Iriart; 132 Pacífico a pesos 15.80 Seguí Hnos. y Cía.; 156 id a 15.70 B. y Crespo; 47 id Once a pesos 14.70 P. y A. Lanusse; 218 id Puerto a pesos 14.50 A. Bellini y Cía.

Maíz morocho nuevo — 108 bolsas en Once a pesos 8 A. Bellini y Cía.

Maíz amarillo nuevo — 552 id Once a pesos 7 J. Andreu y Cía.; 262 id a 6.90 I. B. Chanal y Cía.; 300 Buenos Aires a pesos 6.75 B. y Crespo; 322 id Once a 6.20 A. Bellini y Cía.; 123 id a 6.20 id id; 430 a 6.20 T. Ojea; 160 id Puerto a pesos 6.20 J. Lalor; 603 id Once a pesos 6.25 Devoto y Cía. Ltda.; 123 Sola a pesos 6 A. Rinaldi; 200 id Once a 5.90 J. Panizza; 325 Puerto a 6 Rebagliatti y Cía.; 384 id Once a pesos 5.80 J. B. Crespo Hnos. G.; 243 id Lacroze 5.80 F. D'Hers y Cía.

Avena — 356 bolsas Puerto a pesos 8.20 A. Bellini y Cía.; 134 Buenos Aires a 8.20 id id; 200 id Once a 8 T. Ojea; 396 id Buenos Aires a 7.90 J. Larrinzo y Cía.; 354 id id a 7.80 S. y Bercetche; 426 id a 7.80 id id; 500 Puerto a 7.60 G. Lorenzo y Cía.; 612 id Once a 7.25 A. Salazar y Cía.; 67 id Once a 6.90 M. Taboada, 41 id Once a 6.20 A. Velaz y Cía.

Cebada — 39 id Once a 7.50 P. y A. Lanusse.

Lino — 239 depósito a 15 Palacios Hnos.; 93 id Once a 14.20 J. Etcheverry y Cía.; 187 id a 13.50 J. Lalor; 16 id a 12.50 P. y A. Lanusse.

Nabo — 13 bolsas depósito a 15 Palacios Hnos.; 56 id a 14.50 G. Lorenzo y Cía.; 51 id Lacroze a 14 F. D'Hers y Cía.

Centeno — 30 id Once a 16.50 A. Velaz y Cía.

Alpiste — 63 inferior Once a 5.20 A. Velez y Cía.

Cebadilla — 540 id Once a 6 A. Bellini y Cía.

Harina — 706 bolsas depósito a pesos 2.22 Devoto y Cía. Ltda.

Venta de última hora:

Trigo varias clases — 109 bolsas en Once a pesos 17.20 J. Etcheverry y Cía.

Maíz amarillo nuevo — [illegible] bolsas en Once a pesos 5.[illegible] J. N. Repetto y Cía.; 635 id a 4.60 id id.

ENTRADA DE CEREALES

Once — Trigo 4.016 bolsas, triguillo 656, maíz 9.101, lino 1.025, nabo 1.638, avena 1.350, cebada 30, centeno 143, alpiste 36, alfalfa 448, cebadilla 971, maíz de guinea 23, porotos 410, girasol 163.

Sola — Trigo 3.894, harina 600, lino 984, maíz 572, avena 1.059, cebada 141, alfalfa 932.

Palermo — Trigo 1.210 bolsas, lino 2.150, nabo 60, maíz 3.149, alfalfa 131.

Retiro — (Central Argentino) — Maíz 145, harina 1.034, alfalfa 47, maní 976.

Central Córdoba — Harina 610, garbanzos 146, maní 363.

Puerto — Lino 24.272, maíz 1.620.

Rural — Trigo 1.590, maíz 248, nabo 51.

Colegiales — Maíz 602, maní 125.

Federico Lacroze — Maíz 1.104, maní 530, paja guinea 1.026.

Brian — Trigo 4.560, maní 1805.

Buenos Aires — Trigo 940 bolsas, maíz 2.060, girasol 680.

Riachuelo — Maíz 1.620 bolsas, maní 503.

Puente Alsina — Trigo 1.327 bolsas.

Totales — Trigo 19.057, triguillo 656, maíz 22.066, lino 28.740, nabo 1.749, avena 2.951, cebada 210, centeno 143, alpiste 96, alfalfa 1.558, harina 2.244, cebadilla 971, maní 2.594, girasol 843, porotos 410, patatas 12.337, paja guinea 1.026, garbanzos 176.

MERCADO DE PASTO

(Estación Caballito)

Han entrado hoy en este mercado 998 fardos grandes de pasto, Sola 295 id chicos; Rural 95 id grandes, F. Lacroze, 188 grandes, Palermo 2.492 id chicos.

Totales: [illegible] fardos grandes y 6.591 id chicos.

PRECIO DE VENTA

Pasto alfalfa superior, fardos grandes de pesos 24 a 65, id id chicos de 21 a 55, id mezcla grandes de 24 a 55 los 1000 kilos.

MERCADO DE PATATAS

(Estación Casa Amarilla)

Han entrado hoy en este mercado 10.037 bolsas patatas: Colegiales 375, Pacífico, 1.625, totales 12.373.

PRECIO DE VENTA

Patata, según clase, de pesos 0.45 a 1.30 los 10 kilos.

MERCADO DE HACIENDA PORCINA

(Liniers)

Sin cambios en las cotizaciones, siguen realizándose los negocios de cerdos en este mercado.

Los precios que rigen para las diferentes clases son flojos, [illegible] para los descarnados y flacos, por los cuales no existe el más mínimo interés.

La entrada del día fué de 1.200 cabezas. Las compras efectuadas por los frigoríficos fueron las siguientes: Swift, [illegible], y el Armour, [illegible].

Para cerdos generales, flacos y de invernada los precios variaron entre pesos [illegible] los gordos, de pesos 0.39 a 0.44 los especiales de 0.48 a 0.52 y los excepcionales de pesos 0.55 a 0.56 el kilo.

VENTAS DE HOY

STABILE VICENTE—
16 cerdos especiales de Pehuajó a pesos 0.50 el kilo.

WALLACE y Cía.—
17 cerdos especiales de Bragado a pesos 0.49.

ACCAME, BELLINI y Cía.—
61 cerdos regulares de Lincoln a pesos 0.35.

ALONSO FERRARI y Cía.—
26 cerdos buenos de Córdoba a pesos 0.44.

DEVOTO y Cía. Ltda. T.—
40 cerdos buenos de Chacabuco a pesos 0.45 el kilo.

RIPOLL JUAN S.—
35 cerdos especiales de Córdoba a pesos 0.55; 26 id id a 0.48; 40 id regulares de O'Brien a pesos 0.30, 45 id especiales de Santa Fe a 0.52, 27 id id a 0.51.

ARZENO y Hnos. F. B.—
32 cerdos buenos de Ibarra a 0.46 el kilo.

D'HERS y Cía. Fco.—
67 cerdos buenos de Arrecifes a pesos 0.45 el kilo.

VELAZ y Cía. ANGEL—
39 cerdos buenos de Pampa a pesos 0.45 el kilo.

CRESPO y RODRIGUEZ—
47 cerdos especiales de Roque Pérez a pesos 0.50, 26 id buenos de Santa Fe a 0.45 el kilo.

CALVO NICOLAS—
20 cerdos especiales de General Pinto a pesos 0.51 el kilo.

BISCAYART y SPANGEMBER—
32 cerdos regulares de Córdoba a pesos 0.35 el kilo.

MERCADO DE HACIENDA LANAR

(Estación Tablada)

La entrada del día fué de 16.301 animales, habiéndose vendido durante la mañana 15.815 cabezas, adquiridas en la siguiente forma: Cía. Sansinena, 4607, Armour 3610, Wilson 1361, Swift 925, La Blanca 259 y 5059 para los abastecedores locales.

Los precios corrientes fueron los siguientes:

Capones para matadero, de $ 13.30 a 15.50, ovejas [illegible] 15.50, id espec. para frig. de 7 a 12.80; ovejas para matadero, de 6 a 11.50; borregos especiales para frigorífico de 7.50 a 13, id generales para matadero, de 2.60 a 6.

ENTRADA

Lalor J.: Regustam, de Tapalqué 120; Jocochea, de A. Corto a 199; Bartal, de Vitícola 250; Jaruchaza de Mapis 569; id de Iturregui 628; Inaraza, de Guaminí 95.

Salaberry y Bercetche: Berdullas, de Fulton 70, Abracal, de Pasman 158; Chabat, de T. Cuervos 106, Martha, de Cañuelas 300, Warnes, de A. Corto 206; Farré, de 30 de Agosto 205.

Lascurain y Etchegaray: Clerque, de Espartillar 135, Olando, de A. Corto 200; Casstals, de Pigüé 129, Onzard, id 129.

Alchourrón Hnos.: Etchepareza, de Las Armas 200, Alenou id 412.

Suc. Beltrán Sansot: Feïas, de Carrilló 414, Cassano, de Dufaur 200.

Lanús A. E. y Cía.: Imaña, de La Gloria 105, Feïas, de Lonquimay 267.

Córdoba P. e hijos: Fernández, de Vitícola 150.

Peña J. y Cía.: Enze, de Las Armas 90.

Accame Bellini y Cía.: Hansen, de Pirán 193.

Méndez J. M. y Cía.: García, de Vivoratá 88.

Bayona Juan: Delgado, de Vidal 181; Larralde, de A. Corto 150, Manger, de Pigüé, 179.

Bunge y Born: Odaso, de Napostá 165.

Mantel y Cía.: Harriet de Vitícola 529.

Vélaz A. y Cía.: Pérez, de Carhué 260; Magardi, de López 195, Saavedra, id 289; Arola, de T. Cuervos 270.

Patrón C. y Pero: Talan, de C. Seca 296; Neben, de Uracan 260.

Crespo y Rodríguez: Ramos, de La Torrecita 107.

Rodríguez G.: Petre, de Guaminí 216.

Ojea T. P. y Hnos.: Haley, de Castilla 210.

Lanusse P. y A.: Urdazco, de Lértora 210; Zuberode, de Epupel, Godes, de Lamb 170; J. Gedes, de Lamb 170; Zuberode de Epupel 60; H. Vera, de Vázquez 1000; Botolde, de Napaleofú 180; Clarin, de Napaleofú 160, Martsen, de Vitícola 415; Jauregulberry, de C. Suárez 330; Frers, de A. Corto 156; Bestey, de A. Corto 163.

VENTAS DE HOY

LASCURAIN y ETCHEGARAY—
51 capones frig. de Pigüé a 9 $, 51 borregos a 11, 223 ovejas mat. a 7.80, 13 borregos frig. de Espartillar a 10, 19 capones a 11, 23 borregos mat. a 5.50, 26 a 5.50, 60 capones frig. de Pigüé a 10.50, 63 borregos a 9.50, 14 carneros a 9, 200 capones de A. Corto a 8.

LANUSSE P. y A.—
33 capones frig. de A. Corto a 10.50, 79 borregos a 10, 58 ovejas mat. a 6.50, 97 capones frig. de Napaleofú a 10.50, 66 ovejas mat. a 7, 1000 capones frig. de T. Arroyos a 8.50, 46 id de Ducós a 6.50, 123 ovejas mat. a 7.40, 214 borregos frig. de Alzaga a 10, 172 id mat. a 6.30, 47 id a 5.50, 242 id a 4.50, 43 id a 2.60, 108 capones frig. de Juárez a 7, 223 ovejas mat. a 6.30, capones frig. de A. Corto a 8, 156 borregos [illegible] a 5.50, 309 id de Lértora a 9, [illegible] a 5.60, 140 id frig. de Vitícola a [illegible], 140 id mat. a 6, 12 capones [illegible], 134 id de G. Cerri a 6.50, 56 borregos a 6.

PESA J. L. y Cía.—
90 capones mat. de Las Armas a pesos 12.50.

SALABERRY y BERCETCHE—
299 capones [illegible] J. Loiggi a pesos 15.50, 150 ovejas mat. de Pasman a 8.70, 10 a 6.50, 100 borregos frig. de T. Cuervos a 9.10, 7 capones de Fulton a 11, 29 id de A. Corto a 9, 22 ovejas mat. a 7, 66 borregos frig. a 8, 54 id mat. a 6, 42 id a 5.20, 10 capones id de Pigüé a 7, [illegible] ovejas a [illegible], 47 borregos frig. a 9.50, 42 id mat. a 5.80, 21 id a 3.50, 190 capones frig. de Cañuelas a 10.50, 97 ovejas mat. a 7, 7 borregos frig. a 6.

SUC. BELTRAN SANSOT—
408 borregos frig. de Carrilló a 13 $, 200 id de [illegible] a 10.20.

SEGUI Hnos. y Cía.—
[illegible] borregos frig. de Garay a 3 $, 177 capones a [illegible]

DEVOTO T. y Cía.—
102 capones frig. de Guatraché a 9.80 pesos, 54 borregos a 9.80, 54 id mat. de Maipú a 3.70, [illegible] id a 4.30.

ETCHEVERRY J. y Cía.—
70 ovejas [illegible] de Las Martinas a pesos [illegible], borregos a 5, 18 a 7.50.

GARRIGA MIGUEL—
59 capones frig. de Pirán a 9 $, 11 ovejas mat. a [illegible], 25 borregos a 5.50.

LASQUE, B. y Cía.—
80 borregos frig. de C. Suárez a 10.20, 95 id mat. a 5.80, 21 id a 3.

LALOR JUAN—
201 ovejas frig. de Mapis a 7.50 $, 131 borregos a 10.20, 81 a 6.50, 154 a 4.50, 97 id mat. de Tapalqué a 3.50, 36 a 5.50, 16 capones frig. a 10.80, 28 id de A. Corto a 7.50, 109 borregos a 9.50, 25 a 6, 28 id mat. a 4, 200 id frig. de Vitícola a 10.

LANUS A. E. y Cía.—
104 capones frig. de La Gloria a 10 $, 227 borregos de Lonquimay a 9.50.

MANTEL y Cía.—
46 capones frig. de Vitícola a 12 $, 200 borregos a 8, 11 id mat. a 4.50.

MENDEZ Hnos.—
20 ovejas mat. de Vivoratá a 7.50 $, 54 capones frig. a 10.50, 14 borregos a 9, 321 capones de Napaleofú a 12.

MENDEZ J. M. y Cía.—
25 ovejas mat. de Ducós a 11.50 $, 59 id a 8.8.

OJEA T. P. y H.—
79 borregos frig. de F. Central a 11 $, 56 a 8.80, 97 a 8.50, 80 a 6.80, 30 id de Guaminí a 9, 130 a 8.50, 40 a 7.50.

ORTIZ y Cía.—
28 capones mat. de Otaño a 11.20 $, 22 borregos frig. a 10.20, 31 a 8.30, 17 id mat. a 6, 18 a 7.50.

OSCAMOU y Cía.—
[illegible] frig. de Saavedra a 10 $.

OTAEGUI y ESTEVEZ—
[illegible] ovejas mat. de Felén a 6.30 $.

PARRAL E. y Cía.—
100 borregos frig. de Curumalán a 9 $, 111 a 9.22, [illegible] id mat. a 6.50, 15 a 4.10.

PAZ ADOLFO F.—
2 capones frig. de Vidal a 10 $, 150 ovejas mat. a 6.70, 10 borregos frig. a 9.

PATRON COSTAS y PERO—
160 ovejas mat. de E. de Luna a 7.50 $, 135 capones frig. a 10.30, 87 borregos a 10, 138 capones de Cascada a 11.60.

RODRIGUEZ GABINO—
94 capones frig. de Guaminí a 11 $.

AMERICAN FOREIGN BANKING CORPORATION
SUCURSAL EN BUENOS-AIRES: CANGALLO 555
TRANSACCIONES BANCARIAS EN GENERAL
CASA MATRIZ: BROADWAY 53 - NEW YORK

Compañías Francesas de Navegación
CHARGEURS REUNIS — SUD ATLANTIQUE
TRANSPORTS MARITIMES A VAPEUR
PROXIMAS SALIDAS
Para Marsella, Génova, Beyrouth:
"MENDOZA", el 16 de mayo.
"FORMOSA", el 1o. de junio.
Para Río, Lisboa, Vigo, Burdeos:
"MASSILIA", el 18 de mayo.
"LUTETIA", el 15 de junio.
Para Río, Lisboa, El Havre:
"BELLE ISLE", el 25 de mayo.
"OUESSANT", el 13 de junio
Agente general: L. NICOL
RECONQUISTA 433 — Buenos Aires
Telegramas: LUINICOL
Teléfonos: U. T. 1948 y 513, Avenida — Coop. T. 3655, Central

CRONICA DEPORTIVA

FOOTBALL

Asociación Amateurs de Football

RACING V. SAN LORENZO

Ante una concurrencia que ocupó por completo las instalaciones del Club Racing, se jugó ayer tarde este encuentro por el campeonato de primera división.

El match resultó muy movido e interesante, tanto en la primera parte del juego como en la segunda.

Un avance de uno era contestado por otro del contrario, teniendo las defensas que emplearse a fondo para evitar la caída de sus respectivas vallas.

Iniciado el juego, éste se notó que sería muy bonito, dada la forma en que actuaban los componentes de ambos cuadros.

Cuando se llevaban jugados doce minutos, Zavaleta al recibir un pase de Hospital, marca el único goal de la tarde.

Reanudado el juego, éste se notó que tendría las mismas características del período anterior, pues los visitantes actuaron con gran entusiasmo, con objeto de decontar la ventaja.

A los 34 minutos de juego, a raiz de un foul de Gaddi a Perinetti, este último dirigió un puñetazo a dicho jugador, invadiendo por tal causa parte del público la cancha, que fué desalojada en seguida por la pronta intervención de las autoridades locales y la policía.

Sin otro incidente digno de mencionar, terminó minutos más tarde el partido.

Los cuadros estaban así formados:

Racing: Croce; Reyes y Castagnola; Riccitelli, Gianolini y Machiavello; Perinetti, Ochoa, Zavaleta, Hospital y Marcovecchio.

San Lorenzo: Blanco; Omar y Gaddi; Coll, Vaccaro y Urso; Carricaberry, Sintas, Calvo, Lermen y Lima.

El resultado final, fue el siguiente:

Racing 1
San Lorenzo 0

RIVER PLATE V. SP. ALMAGRO

En la cancha del primero se jugó ayer tarde este encuentro por el campeonato de primera división.

El partido resultó muy bonito e interesante durante la primera parte de juego. No sucedió lo mismo en el segundo período, en que el juego se volvió monótono y falto de interés.

River Plate, en el primer período se anotó tres tantos a su favor marcados por García, Medona y Lucarelli a los 25, 40 y 43 minutos respectivamente.

El score no fué modificado en el segundo período.

Los equipos estaban así constituídos:

River Plate: Rais; Choperana y Giudice; Taramaso, García y Echenique; Medone, Garanzino, Lucarelli, Alzúa y Arroyuelo.

Sportivo de Almagro: Régoli; Vieyro y P. Piza; Perazzo, Goicochea y Recanattini; F. Pisa, J. Pisa, Rodríguez, C. Adet y J. Adet.

El score final fué:

River Plate 3
Sportivo Almagro . . 0

QUILMES v. SPORTIVO BUENOS AIRES

Ante regular concurrencia se jugó ayer tarde en la cancha del primero este encuentro por el campeonato de primera división.

El match resultó muy reñido y equilibrado; pues un avance de uno era contestado por otro del contrario.

Durante la primera parte de juego, como en el segundo período, ninguno de los dos bandos en lucha por más que se empeñaron consiguió abrir el score a su favor.

Los cuadros formaron así:

Quilmes: Guffanti; Sinagra y Lanata; Cairo, Vivaldo y Magrini; Tremari, Lucco, Cabana, Brown y Deuda.

Sportivo Buenos Aires: Galeana; Baricalli y Bartolucci; Corvetto, Gatti y Somón; Evaristo, Medina, Schiano, Calvo y Alvarez.

El resultado final fué el siguiente:

Quilmes 0
Sportivo Buenos Aires . . 0

DEFENSORES DE BELGRANO v. LANUS

En Lanús cancha del primero se jugó ayer tarde ante numerosa concurrencia este encuentro por el campeonato de primera división.

El match resultó en parte reñido y equilibrado notándose, una que otra jugada bonita.

Iniciado el juego, éste mantuvo por espacio de varios minutos en el centro de la cancha. Luego se notaron varios avances de ambas líneas delanteras que eran rechazados fácilmente por las defensas contrarias.

Cuando se llevaban jugados 28 minutos Caldas anotó el único goal para los visitantes.

En el segundo período por más que se empeñaron los locales para descontar la ventaja, el score no fué modificado.

Los cuadros estaban así formados:

Lanús — Bagnera: Salustio y Perri; Bonadeo, Danielli y Elisiar; Bianatti, Raggi, Sacarello, Ainzuain y Acosta.

Defensores de Belgrano. — Jacachurri; Muzio y Simonetti; Acattini, Pascuale y Celedón; Rodríguez, Caldas, Giulodori, Bertolini y Bonifacio.

El resultado del partido fué:

Defensores de Belgrano . . 1
Lanús 0

BANFIELD v. ESTUDIANTES

Este encuentro jugado ayer tarde ante regular concurrencia en la cancha del segundo, resultó muy monótono, pues ambos cuadros no actuaron en la forma que debieron hacerlo.

Iniciado el juego los locales atacaron de inmediato, teniendo la defensa de Bánfield que emplearse a fondo para evitar la caída de su valla. Luego, dado el desgano con que actuaban los jugadores, el juego fué decayendo.

A los 32 minutos Botachi en un entrevero frente al arco local anotó con un fuerte tiro el primer goal para los visitantes.

El equipo de Bánfield consiguió un nuevo tanto a su favor por intermedio de Pambrun a los 28 minutos del segundo período.

Los cuadros estaban así constituídos:

Bánfield: Masullo; Brameri y Santángelo; Aragú, Braming y Frumento; R. López, A. López, Botachi, Pambrún y Campi.

Estudiantes: Muschietti; Van Kamenade y Bortagaray; Goñi, Pacheco y Lagarde; Beautemps, Mirasou, Pemai, Ancelotti y Arrizuluaga.

El resultado final fué:

Bánfield 2
Estudiantes 0

ESTUDIANTIL PORTEÑO v. INDEPENDIENTE

Un reñido e interesante match jugaron ayer tarde en la cancha del primero ante numerosa concurrencia estos dos equipos.

En la primera parte de juego ninguno de los dos bandos en lucha consiguió abrir el score a su favor.

Durante el segundo período, cuando faltaba un minuto para terminar el partido, Canalla anota con un fuerte tiro el goal de triunfo para los locales.

Los cuadros se alistaron así:

Estudiantil Porteño: C. Caucia; F. Penone y Locatti; P. Martínez; M. Giacnino y E. Mattozi; A. Falibene, M. Sarrasqueta, M. Hiller, A. Maran y J. Gianella.

Independiente: A. Alventosa; A. Ferro y C. Marola; R. Fernández, G. O. Ronzoni y Peruilh; Z. Canaveri, M. López, S. Sierramía, M. Seoane y R. Orsi.

El resultado fué el siguiente:

Estudiantil Porteño . . . 1
Independiente 0

G. Y ESGRIMA DE LA PLATA v. SAN ISIDRO

Por el campeonato de primera división se midieron ayer tarde estos dos cuadros en la cancha que posee el segundo en San Isidro.

Durante la primera parte de juego el equipo de Gimnasia y Esgrima de La Plata, que dominó por completo a su rival, se anotó tres goals a su favor marcados por Iturería, Bachi y Rivas a los 10, 22 y 44 minutos, respectivamente.

En el segundo período resultó lo contrario del anterior, pues el cuadro local que dominó a su contrario, consiguió dos tantos, anotados por Hernández a los 25 minutos y por García a los 38 minutos.

Los cuadros estaban así constituídos:

Gimnasia y Esgrima de La Plata: Fernández; Sancet e Inglesias; Naón Felices y García; Curell, Iturería, Zoroza, Bachi y Palenzana.

San Isidro: Soca; Smith y Cilley; Hernández, Capalvo y Caramés; Obarrio, Michelli, Anunziatta, Strachan y García.

El resultado fué:

G. y E. de La Plata. . . . 3
San Isidro. 2

BARRACAS CENTRAL v. TIGRE

En Olavarría y Labardén, cancha del primero, se disputó ayer tarde ante numerosa concurrencia este encuentro por el campeonato de primera división.

El encuentro resultó en parte reñido e interesante. No obstante el equipo local, logró por momentos ejercer una presión sobre su rival.

A los cinco minutos de iniciado el juego, Sansinena anota el único tanto para Tigre.

En toda esta primera parte de juego no hubo más goals.

No bien se inició el segundo período, A. Passi anota el goal de empate.

A los 6 minutos Maggi anota el segundo tanto para su cuadro, mediante un golpe de cabeza.

Se llevaban jugados 22, cuando García aumentó a tres los tantos para los locales.

Minutos más tarde terminó el encuentro.

Los cuadros formaron como sigue:

Barracas Central: López; Mantegazza y Amejeira; Molle, Passi y Sormani; Airoldi, García, Carrón, Cattáneo y R. Passi.

Tigre: Bernardi; Ceregni y Vitale; Echegaray, Datas y Other; Heissinger, Sansinena, Suria, Castro y Tomaselli.

El resultado final es:

Barracas Central. 3
Tigre. 1

VELEZ SARSFIELD v. F. C. OESTE

Un fácil triunfo resultó para el equipo de Vélez Sársfield este encuentro jugado ayer tarde en la cancha que el Club F. C. Oeste posee en el Caballito.

Durante el primer período el equipo visitante consiguió dos goals a su favor marcados por Carreras a los 7 y 20 minutos, respectivamente. En el segundo período Vélez Sársfield consiguió cuatro tantos más a su favor anotados por intermedio de Martínez a los 12 minutos y por Carreras los otros a las 18, 19 y 21 minutos.

Los cuadros estaban así formados:

Vélez Sársfield. — Caballero; Puntis y Forrester; J. Fontana, Boffi y F. Fontana; Brú, Bassadone, Carreras, Sobrino y Martínez.

F. C. Oeste. — Garbagnatti; Elordi y Mirazón; Scursoni, Valentoni y Aguer; Cabezón, Mejías, Chiessa, James y Guiussani.

El resultado final fué:

Vélez Sársfield 6
F. C. Oeste 0

MITRE v. PLATENSE

Careció por completo de interés este encuentro jugado ayer tarde en la cancha que posee el segundo en Núñez.

El triunfo correspondió al equipo de Mitre por tres goals contra cero.

Los tantos del cuadro vencedor fueron marcados por L. Acosta (2) y Valente.

Los cuadros estaban formados así:

Mitre: C. López; N. Insúa y E. Monti; O. Bertolini, J. Carbone y F. Roldán; A. Chavin, L. Acosta, A. Valente, L. Monti y C. Jiménez.

Platense: P. Vranzini; L. Millán y C. Ferrario; O. Mumenthal, N. Ferraiolo y J. Huberi; A. Palacios, F. Vidal, J. Biaggio, J. Maruzzo y R. Muchenik.

El score fué como sigue:

Mitre 3
Platense. 0

PARTIDOS DE COMBINADOS

En la cancha que el Club Sportivo Barracas posee en la calle Iriarte y Santa Elena se jugaron ayer tarde, a beneficio del Círculo de Cronistas deportivos, dos partidos de combinados de la Asociación Argentina de Football.

Primero se jugó un encuentro de combinados de intermedia entre los equipos A y B. Este match terminó con el triunfo del equipo A por dos tantos contra cero.

El otro encuentro de combinados de primera división, entre los cuadros Blancos y Celestes, resultó muy movido e interesante, notándose numerosas jugadas reñidas que fueron largamente aplaudidas por el público.

En este encuentro se adjudicó el triunfo el team Blanco por dos tantos contra uno.

MOTOCICLISMO

MOTO CLUB ARGENTINO

El camino sobre el cual se disputará el día 15 del actual la carrera de motocicletas por el premio Eufemulo Riganti-Blanco, ha sido demarcado en su totalidad, de acuerdo con el itinerario fijado por el reglamento de la prueba. Figuran inscriptos algunos competidores y los interesados pueden recurrir por informes o para inscribirse en la secretaría del M. C. A. todos los días hábiles, de 18 a 23 horas. El plazo para la admisión de éstas vence el día 12 del corriente y la cuota fijada para los no socios es de $ 10.

Han sido designados para constituir la comisión de carrera los señores Luis Riviera, Miguel J. Cermelizzi, Amadeo Canale, Osvaldo Vacca y Alberto Lodieu, en Morón; Safi Adet y Ricardo Mosto, en Ituzaingó; Manuel Alonso y Antonio Paniza, en Merlo; León B. López y Daniel R. Bassi, en Marcos Paz; Carlos Zappis, en Las Heras; Anselmo Cappeletti, León Wizascher, A. Espinosa Rencoret, Ernesto M. Belcaguy y José R. Casal, en Lobos; cronometristas, Adolfo Sanguinetti, Angel C. Baragli, Pedro Vaccario y Antonio Farina.

El sellado y numeración de máquinas de los competidores será efectuado en el local social, el día antarior, sábado 14 de mayo, de 16 a 19 horas y estará a cargo de los señores A. Paniza y Germán Mateu.

Por resolución de la C. D. la carrera se realizará siempre que hubiera más de seis inscriptos: en caso contrario quedará postergada.

ATLETISMO

CLUB DE GIMNASIA Y ESGRIMA

En el campo de deportes de esta institución, se realizará el domingo próximo una fiesta atlética con motivo de la inauguración de la temporada deportiva del corriente año. En dicha fiesta participarán numerosos socios de las diversas secciones del club, habiéndose confeccionado le siguiente programa:

Carrera de 100 metros, asalto de florete, asalto de box (cadetes), asalto de lucha libre, exhibición de saltos, asalto de lucha greco-romana, asalto de espada, gimnasia en aparatos y levantamientos de pesas, asalto de bastón, exhibición de lanzamientos, asalto de box (socios), asalto de sable de combate, carrera de postas de 360 metros, partido de tennis para parejas.

A este festival podrán concurrir los asociados y familias de todas las instituciones deportivas.

FESTIVAL EN EL COLEGIO MILITAR

En el campo de deportes del Colegio Militar se realizó ayer un festival deportivo en el que tomaron parte los cadetes del instituto y los clubs Universitario de Buenos Aires, Sportivo Francés y Huemac.

Se realizaron diversas pruebas, como ser, salto en alto con y sin impulso, salto con garrocha, etc.

Después se jugó un match de rugby entre los equipos de primera división de los club, Universitario y Sportivo Francés.

Se adjudicó el triunfo el primero, por 24 puntos contra 0.

Los cuadros estaban así formados:

Club Universitario: A. Aprain; L. Galíndez, C. O'Farrell, W. O'Farrell y R. de Surra; C. Renalt y A. Serra, J. Dellepiane Rawson, R. Dellepiane Rawson, R. Parodi, M. Fitte, M. Fisher, O. Buzzi y J. Sánchez.

Club Sportivo Francés: Rotondaro; C. Ladouchs, C. Ladouchs, Mergault y Outin; Moulié y Arrieu; A. Destuet, S. Destuet, Domecq, F. Detuet, Granot, Echandy, Payot y Conrard.

Luego se disputaron dos encuentros de basketball entre dos equipos del club Huemac, del club Universitario y Cadetes del Colegio, adjudicándose el triunfo en ambos partidos el club Huemac.

Los visitantes fueron obsequiados al terminar la fiesta con un lunch.

LAWN - TENNIS

CLUB K. D. T.

El resultado del torneo dobles para niños realizado ayer en las canchas de este club, es el siguiente:

Sección A. — 1os. Emilio N. Anchorena y Roberto Mihura; 2os., Jorge Lavalle Cobo y Rodolfo Beazley y 3os., José María Bosch y Alberto Cobo. Sección B.: 1os. Juan Bellocq y Emilio Corti, 2os. Rafael Cantilo y Alberto Malaver y 3os. Jorge Mayer y Roberto Beiró. Sección C. (aprendices): 1os. Juan Alston y Guillermo Sánchez Sorondo, 2os. Mauricio Mayer y Enrique Sojo y 3os. Adolfo Reyes y Carlos Ezcurra.

El próximo domingo habrá juegos atléticos para los niños y torneo de tennis para las niñas.

GOLF

GOLF CLUB ARGENTINO

En los links de este club, se jugó ayer por la tarde un mixed foursomes con el siguiente resultado:

Señorita Chantrill y Sr. R. E. Jiménez, ida 48, vuelta 43, total en los 18 hoyos, 91, handicap 19, score neto 72; Srta. K. Petty y Sr. R. S. Trilla, 51, 45, 100, 23, 77; Sra. y Sr. L. T. Serstevens, 45, 42, 87, 9, 78; Sra. y Sr. Mendoca Paz, 50, 55, 105, 22, 82; Sra. Livington y señor E. O'Farrell, 51, 50, 101, 19, 82; Sra. y Sr. C. D. Thompson, 46, 54, 100, 16, 84; Srta. Negri y Sr. J. M. Ahumada, 52, 55, 107, 22, 85; Sra. Rodríguez Sarachaga y Sr. W. G. Beeston, 54, 55, 109, 20, 89; señora de Hurten y A. W. Thompson, 57, 61, 118, 21, 97.

En Golf se disputará el próximo domingo el match de campeonato entre el Golf Club Argentino y San Isidro.

Tomarán parte los siguientes jugadores:

Golf Club Argentino: H. Wesley Smith, W. P. Graham, C. G. Dodds, A. Nicholson, E. O'Farrell, L. T. Serstevens, L. Elortondo, R. Mihanovich, J. M. Ahumada, P. Drysdale, F. van Peborgh y J. May.

San Isidro, H. K. James, R. E. Jiménez, A. Moffat, R. E. Green, A. del Solar Dorrego, J. A. Malbrán, R. Gewland, A. Dirateosa, A. Jacobs, T. Harris, D. Scott y J. B. Sheridan.

TIRO

TIRO FEDERAL ARGENTINO

Con numerosa concurrencia de tiradores se realizó ayer en el stand que esta institución posee en Palermo un concurso de tiro al blanco.

El resultado general de las diferentes pruebas, es el que damos a continuación:

Series [illegible] sección fusil (máuser), categoría A especial, distancia 300 metros, blanco circular (tres series de cinco tiros, computando la mejor en cada una de las tres posiciones reglamentarias): 1o., Jorge del Mazo, [illegible] puntos; 2o., I. Gutiérrez, [illegible]; 3o., A. Arana, 136.

Categoría B, [illegible] metros (una serie por posición): 1o., S. Alsina, 124 puntos; 2o., A. Trucco, 120; 3o., C. Dibar, [illegible]; 4o., A. Basilico, [illegible]; [illegible].

Categoría C, 200 metros (una serie por posición): 1o., J. V. Cristiano, [illegible] puntos; 2o., B. Pasqua, [illegible]; 3o., Cernadas, [illegible]; 4o., Q. Cambon, [illegible]; 5o., A. Damasino, 115 [illegible].

[illegible] (estímulo), 150 metros, [illegible] posición de pie [illegible]: 1o., A. Gaona, [illegible]; 2o., R. Mastrotta, 110 [illegible]; [illegible] Pavones, [illegible]; 4o., J. [illegible]; 5o., A. Orte, [illegible].

[illegible] (libre para todo [illegible]), blanco circular de un metro de diámetro, distancia 300 metros [illegible] cuatro mejores series de [illegible]: 1o., Eduardo Parto, 314 puntos; 2o., Pedro Partagás, [illegible]; 3o., Lisandro Gutiérrez, 186.

Sección revólver, categoría A especial, distancia 50 metros, blanco circular (tres series de seis tiros cada una): 1o., A. Storni, 155 puntos; 2o., A. Nicolello, 147. Categoría arma libre (pistola), 50 metros, blanco circular (tres series); 1.o A. Storni, 152 puntos; 2.o E. Nicolello, 143. Catepría A, 50 metros (tres series): 1.o A. Cumins, 160 puntos; 2.o G. Gnzález Lelong, 155; 3.o P. Cernadas 154. Categoría B, 50 metros (tresseries); 1.o B. de Gregorini, 158 puntos. Categoría C, 50 metros (tresseries) (principiantes): 1o. E. Amaal, 107 puntos; 2.o L. Carbone, 106; 3.o L. Basilico, 102.

Tirador selecto categoría A especial y A (tres posiciones), 10 tiros de pie, 10 de rodilla y 10 cuerpo a tierra, sobre blaco circular de 10 zonas, a 300 metos); 1.o A. Arana, 246 puntos.

Tiro de destreza (30 tiros de rodilla, en un tiempo mayor de cinco minutos, sobre blanco circular de busto a zonas, distancia 300 metros). 1.o A. Faleni, con 30 impactos y 152 puntos; 2.o A. Arana, con 30 y 137; B. Garibotti, con 30 y 126.

Tirador selecto revolver (18 tiros sobre blanco circular de 10 zonas a 50 metros): 1.o A. Storni, 144 puntos; 2.o C. J. Riverola, 142; 3.o P. Aguerre, 134; 4.o A. J. Cumais, 113; 5.o J. Costa 96.

Tirador selecto pistola (18 tiros sobre blanco circular de 10 zonas, a 50 metros): 1.o C. J. Riverola, 234 puntos; 2.o A. A. Storni, 224; 3.o J. Costa, 219; 4.o P. Cernadas 217; 5.o E. Nicolello, 93.

Moscas, a 300 metros, categoría A especial, Isidoro Gutiérrez: a 300 metros, categoría A. H. Valzorio; a 250 metros, categoría B. C. Dibar; a 250 metros, categoría C. T. Camisas; a 50 metros (revólver), G. González Lelong.

BANCOS

The National City Bank of New York

Fundado en 1812. — Ochenta y cinco sucursales diseminadas por todo el mundo. Recursos totales que exceden de mil millones de dólares.

Buenos Aires San Martín 84.
Rosario de Santa Fe Córdoba 981

BANCO ALEMAN TRANSATLANTICO. — Bmé. Mitre esquina Reconquista.

Sucursales Urbana: Número 1, calle Callao esquina Corrientes; número 3, calle Lima 1555.

Oficinas en República Argentina: Bahía Blanca, Córdoba, Mendoza, Rosario de Santa Fe, Tucumán, Uruguay, Montevideo; Brasil: Río de Janeiro, Sao Paulo, Chile: Valparaíso, Santiago, Antofagasta, Concepción, Iquique, Temuco, Valdivia; Perú: Lima, Arequipa, Callao; Bolivia: La Paz, Oruro; España: Barcelona, Madrid.

Casa central: Deutsche Ueberseeische Bank, Berlín.

PAGA:

Por depósitos en cuenta cte. . . 1 o|o
A plazo fijo . . . . Convenc.
En Caja de Ahorros, cuando no se retiren antes de 60 días desde $ 10 hasta pesos 20.000 moneda nacional . . . . . . 5 o|o

Directores
E. Albert — P. Richarz

BANCO DE ITALIA Y RIO DE LA PLATA —Unico corresponsal en la República del Tesoro Italiano y del Banco di Napoli. — Casa Central: Bmé. Mitre 434 al 448.

SUCURSALES:

En la Capital: N.o 1, calle Corrientes esquina Pueyrredón; N.o 2, Avenida Montes de Oca N.o [illegible] N.o 3, Leandro N. Alem, número 1258; N.o 4, calle Moreno número 2309. En el interior: Rosario de Santa Fe, La Plata, Bahía Blanca, Paraná, Cordia, Gualeguaychú, Gualeguay, Uruguay, Victoria, La Paz (E. R.), Resistencia (Chaco), Villa María (Córdoba), Rafaela (Santa Fe), San Francisco (Córdoba), Ensenada.

AGENCIAS

Puerto Ing. White (B. Blanca)
Trenel (Pampa Central)
Capital realizado. $ 10.000.000.— o|s.
Fondo de reserva

ordinario. . . . . 1.160.873.29 o|s.

SE ABONA

En caja de ahorro, hasta pesos 20.000 . . . . 4 o|o
En cuenta corriente . . . . . . 1 o|o
A plazo fijo . . . . Convencional

El Banco expide cartas de crédito, vende giros y transferencias por cable sobre todas las ciudades de Italia, Inglaterra, Francia, España, Norte América, etc. y órdenes postales sobre todos los pueblos de Italia.

El Banco trata en general todas las operaciones bancarias.

Buenos Aires, febrero de 1921. — Antonio C. Alemann, gerente.

BANCO DE LA NACION ARGENTINA. — Fundado en 1891. — Casa central: Buenos Aires, Plaza Mayo.

Capital, $ m|n. 144.921.[illegible]. Fondo de reserva, $ 22.212.293.14.

AGENCIAS EN LA CAPITAL

Belgrano, Cabildo 1900, esquina Sucre; Boca del Riachuelo, Almirante Brown 1101; Flores, Rivadavia [illegible], esquina [illegible]; [illegible], Uriarte [illegible]; General Urquiza, Bauness esquina Cullen; N.o 1, Montes de Oca 1696, esquina California 1161; N.o 2, Entre Ríos 1201, esquina San Juan 1852; N.o 3, Corrientes 3399 esquina [illegible]; N.o 4, Bernardo de Irigoyen 1596, esquina [illegible]; N.o 5, Rivadavia [illegible]; N.o 7, Caseros [illegible]; N.o 8, [illegible] Santa Fe 4526; N.o 10, [illegible]; N.o 11, Aduana de la Capital, [illegible] 76 a 84. Oficina de Depósitos Judiciales, en el Palacio de Justicia.

[illegible] agencias en el interior de la República.

TASA DE INTERES

[illegible] moneda legal, solamente.

ANUAL

Por depósitos en cta. corriente sin interés
Id. id. a plazo fijo, con o sin libreta a 3 meses . . . . 3 o|o
Id. id. id. a 6 meses . . . . 4 o|o
Id. id. a [illegible] plazo [illegible] Convencional
Id. [illegible] hasta $ 20.000 . . . . 4 o|o

COBRA ANUAL

Por adelantos en cuenta corriente. 8 o|o
Por descuentos de pagarés de comercio [illegible] Convencional
Por descuentos de pagarés [illegible] a la orden del Banco hasta [illegible] amortizables trimestralmente . . . . 7 o|o

El Banco de la Nación Argentina vende letras de cambio sobre todos los países del mundo.

"Ley orgánica del Banco de la Nación Argentina"

"Artículo 10. — La Nación responde directamente de los depósitos y operaciones que realice el Banco".

Buenos Aires, enero 1 de 1921. — Gerentes: Julián J. [illegible]veyra y Cornelio VL[illegible]vanco.

AVISOS VARIOS

Banco El Hogar Argentino
Av. DE MAYO No. 586

CON FACILIDADES DE PAGO, HAY EN VENTA PROPIEDADES. SOLICITENSE DETALLES

TALLER DE GRABADOS
SELLOS DE GOMA
DE
ALEJ. N. BARES
U.T. 3726 Av.
BUENOS AIRES
686 - Bmé. MITRE - 686

CASA D'HUICQUE
248 ESMERALDA 256
CAFES y TES
Exijan los cupones-obsequio al efectuar compras
U. T. 2358, Libertad

BANCO HIPOTECARIO NACIONAL

25 DE MAYO 245 — BUENOS AIRES

CONDICIONES GENERALES DE LOS REMATES

1°.—Los remates están sujetos a la aprobación del directorio, y se hacen por cuenta del deudor, con sujeción a la ley No. 10676.

2°.—El comprador podrá continuar con la hipoteca que reconoce la propiedad, abonando la diferencia entre la deuda actual y el precio de compra.

3°.—Todo comprador abonará en efectivo al firmar el boleto, el 5 % de seña y el 1 % de comisión.

4°.—Los títulos de propiedad pueden ser revisados en el archivo del Banco antes del remate.

5°.—Por mayores informes, ocúrrase a las oficinas del Banco.

CAPITAL

EL MIERCOLES 11 DE MAYO. En su local a las 11. A requerimiento judicial. — Casa Mercedes [illegible] esquina Bogotá 3985. Mide, 12 m. [illegible] al N. O. calle Bogotá, por 17 m. [illegible] fondo o sea también frente a la calle Mercedes, o lo más [illegible] resulte dentro de sus muros. Consta de vestíbulo 5 habitaciones, 1 pieza [illegible] y dependencias. N.o H.o 115[illegible]. Base, $ 20,000. Hipoteca, $ 15.[illegible]. Deuda, $ 17.116.

Inc. Abril 22.

EL MIERCOLES 11 DE MAYO. En su local a las 14 horas. Casa Guaymas 4951, entre Serrano y Gurruchaga. Mide, 8 m. 66 de frente al S. O., por 50 m. de fondo. Ad Corpus. Consta de jardín al frente, 3 habitaciones y dependencias. N.o H.o 27287, 2a serie. Base, $ 1.500. Hipoteca, $ 2.000. Deuda, $ 1.923.

Inc. Abril 22.

EL VIERNES 13 DE MAYO. En su local a las 14 horas. Expectativa propiedad calle Paraná [illegible] Panorama [illegible] central, de este [illegible], a propósito para edificar un teatro o propiedades de gran renta, por [illegible] 47 m. 412 de frente a la calle Paraná, por [illegible] Ad Corpus. Con las construcciones [illegible]. Hipoteca, $ [illegible]. Deuda actual, $ [illegible].

LA EPOCA, 23 abril 1921.

EL JUEVES 12 DE MAYO. En su local a las 14 horas. Casa Castillo 3.5.25, entre Thames y Uriarte. Mide [illegible] de frente, [illegible] por 38 m. 66 de fondo. Consta de sala con puerta de negocio y [illegible] pequeña pieza y dependencias. N.o H.o 7.110 [illegible]. Base, $ [illegible]. Hipoteca, $ 4.[illegible]. Deuda, $ 2.[illegible].

Inc. abril 30.

EL VIERNES 20 DE MAYO. En su local a las 14 horas. Casa Rivadavia [illegible], entre Ruiz de los Llanos y [illegible] [illegible] Consta de jardín al frente [illegible] habitaciones [illegible]. Base, $ [illegible]. Hipoteca [illegible]. Deuda, $ [illegible].

Inc. mayo 2.

EL LUNES 23 DE MAYO. En su local a las 14 horas. Casa Carabobo [illegible], entre [illegible]. Mide 8 m. 12 de [illegible] [illegible] consta de negocio [illegible] habitaciones [illegible] dependencias. [illegible] Base, $ 12.000. Hipoteca, $ [illegible]. Deuda, $ [illegible].

Inc. mayo 4.

EL LUNES 23 DE MAYO. En su local a las 14 horas. Casa Pichincha [illegible], entre Yatay y Río Janeiro. Mide 8 m. [illegible] de frente por 32 m. 92 de fondo. Consta de 2 habitaciones y una pieza de servicio en altos. Dependencias. N.o H.o 21.920, K. Base, $ 6.200. Hipoteca, $ [illegible]. Deuda, $ 1.612.

LA EPOCA, Inc. mayo 4.

EL MARTES 24 DE MAYO. En su local a las 14 horas. Casa Avenida Alvear 3111-54, con frente también a la calle Tervián [illegible] en [illegible] Coronel Díaz. Mide [illegible] de frente al S. O. [illegible] N. E. por 56 m. [illegible] de fondo [illegible] estado [illegible] teniendo a la terminación de esta línea un martillo en contra de 17 m. 52 de N. O. a S. E., por 26 mts. de N. O. a S. O., hasta dar con la línea de contrafrente [illegible] S. O. [illegible] sobre la calle [illegible] donde mide [illegible] metros con lo poco más o menos que resulte entre muros. Consta por el número [illegible] gran entrada para autos [illegible] amplios salones [illegible] venta [illegible] el otro gran salón frente a la calle [illegible] con [illegible] habitaciones [illegible] pieza con entrada por el número [illegible] consta de gran patio al frente con entrada para autos y un gran galpón. Dependencias en todo. N.o H.o 17.245 [illegible] Base, [illegible]. Hipoteca, $ 175.000. Deuda, $ 151.502.

Inc. mayo 6.

EL MARTES 24 DE MAYO. En su local a las 14 horas. Dos casas Nazca [illegible] esquina Nueva York [illegible] Designadas en el plano respectivo con los lotes número [illegible] [illegible] Base, $ [illegible]. $ 8.466.

Inc. mayo [illegible].

EL MARTES [illegible] DE MAYO. [illegible] a las 14 horas [illegible] entre Defensa y Balcarce [illegible] de frente [illegible] Planta alta número 352 [illegible] habitaciones y pequeña [illegible] número 358 [illegible] departamentos [illegible] vestíbulo y 3 habitaciones [illegible] planta alta [illegible] con entrada por el número [illegible] departamento [illegible] de servicio en [illegible] [illegible] Hipoteca, $ [illegible]. Deuda, [illegible].

Inc. mayo 6.

EL MARTES 24 DE MAYO. En su local [illegible] Hipoteca [illegible]. Deuda, $ 7.894.

[illegible] mayo [illegible].

LA PLATA

Casa en Banfield ubicada en la calle Belgrano número [illegible], en la misma [illegible] a las 14, [illegible] $ 66 metros [illegible] dependencias.

N.o H.o [illegible] 62. Serie 6 o.p. Base, $ [illegible]. Hipoteca, $ [illegible]. Deuda a[illegible].

LA EPOCA, [illegible] abril de 1921.

Chalet en el pueblo de San Martín [illegible]

[illegible]

Campo en el Cuartel 7o. del Partido de Juárez [illegible] DIA 12 [illegible] Leguas de la estación [illegible] Juárez [illegible] mas adelante [illegible] hectáreas, 95 áreas [illegible] al N. [illegible] Lastra [illegible] con N. de Lastra y J. Díaz y al S. O., con R. [illegible] Lastra.

N.o H.o [illegible] Serie H. Base, pesos 276.[illegible]. Hipoteca, $ 112.[illegible]. Deuda actual, $ [illegible].

LA EPOCA, 23 de abril de 1921.

Dos casas en la ciudad de La Plata, ubicadas en la calle [illegible] número [illegible] en su sucursal La Plata, el DIA [illegible] MAYO, a horas [illegible] no de 600 m. [illegible] a la primera casa en gran salón para negocio y dos ha-

Hipotecas y la segunda casa 5 habitaciones y demás dependencias en ambas.

No. Ho. 1556-228. Serie 6 o.p. Base, $ 9.200. Hipoteca, $ 8.000. Deuda actual: $ 6.925.185.

LA EPOCA, 23 de abril de 1921.

Campo ubicado en el cuartel 5.o del partido de La Plata, distante como a 25 cuadras al S. de la Estación [illegible] F. C. S., en su sucursal La Plata, el día 17 DE MAYO, a horas 11, compuesto de una superficie de 200 hectáreas, [illegible] áreas, 65 centiáreas y [illegible], lindando al N. O., con Rodr. antes Tayne, al S. E., Benedit antes Correa, al N. E., Natalio Silva y al S. O., camino de Buenos Aires a Magdalena, en medio con Juana Alberdi. N.o H.o 2146-2123, serie 2a. Base, $ 48.369. Hipoteca, $ 23.[illegible]. Deuda actual, pesos [illegible].

LA EPOCA, 23 de abril de 1921.

[illegible]

LA EPOCA, [illegible] abril de 1921.

PARANA

[illegible]

LA EPOCA, [illegible] abril de 1921.

[illegible]

MENDOZA

[illegible]

LA EPOCA, 27 de abril de 1921.

[illegible] ciudad de Godoy Cruz, calle [illegible] metros [illegible] Mendoza [illegible]

LA EPOCA, 27 de abril de 1921.

[illegible] en la ciudad de Mendoza, ubicada [illegible] MAYO [illegible] número [illegible] pesos dependencias. N.o H.o [illegible]. Base, $ 9.500. Hipoteca, $ [illegible]. Deuda actual, 6.251.509 pesos.

LA EPOCA, 27 de abril de 1921.

Propiedad ubicada en el Departamento de [illegible], en su sucursal Mendoza, el día 16 DE MAYO, a horas 10, con superficie de [illegible] hectáreas [illegible] conteniendo casa-habitación, árboles frutales, alfalfa, etc. [illegible] Jerónimo Galigniana, al S., testamentaria Pedro López, al [illegible] camino nacional y [illegible] N.o H.o [illegible]. Hipoteca, $ [illegible].

LA EPOCA, 27 de abril de 1921.

Casa en la ciudad de Mendoza, ubicada en la calle Sarmiento número 1115, en su sucursal Mendoza, el día 17 DE MAYO, a [illegible] terreno de [illegible] habitaciones y demás [illegible] Base, $ [illegible]. Hipoteca [illegible]. Deuda actual, $ [illegible].

LA EPOCA, 27 de abril de 1921.

SANTIAGO

[illegible] en la ciudad de Santiago, [illegible] DE MAYO [illegible] terreno [illegible] Base [illegible]

LA EPOCA, 27 de abril de 1921.

[illegible] DIA [illegible] MAYO [illegible] terreno [illegible] metros de [illegible] habitaciones y planta baja con 7 [illegible] planta alta con 3 habitac. [illegible] garage, cochera, todo [illegible] dependencias.

N.o H.o [illegible] Serie 4a Base, pesos 16.[illegible]. Hipoteca, $ 13.[illegible]. Deuda actual, $ 12.[illegible].

LA EPOCA, [illegible] abril de 1921.

Campo denominado "La Porteña" en el departamento [illegible] San Pedro [illegible] DIA 13 DE MAYO [illegible]

LA EPOCA, [illegible] abril de 1921.

Casa en la ciudad de Santiago, ubicada en la calle Buenos Aires número [illegible], en su sucursal Santiago, el DIA 18 de MAYO, a horas 10, edificada en terreno de [illegible] metros cuadrados, conteniendo 7 habitaciones y demás dependencias.

N.o H.o [illegible] Serie 3a Base, pesos [illegible]. Hipoteca, $ 11.[illegible]. Deuda [illegible].

LA EPOCA, [illegible] abril de 1921.

Casa en la ciudad de Santiago, ubicada en la calle [illegible] número [illegible] DIA 18 DE MAYO [illegible]

LA EPOCA, [illegible] abril de 1921.

SALTA

[illegible] MAYO a horas [illegible] dependencias. N.o H.o [illegible] Serie 1a. Base, $ [illegible]. Hipoteca, [illegible]. Deuda actual, pesos [illegible].

LA EPOCA, [illegible] de abril de 1921.

Casa en la ciudad de Salta, ubicada en la calle Buenos Aires [illegible], en su sucursal Salta, el día 17 DE MAYO, a [illegible] metros de frente a la calle Buenos Aires [illegible] demás dependencias. N.o H.o [illegible]. Base, $ [illegible]. Hipoteca [illegible].

LA EPOCA, [illegible] de abril de 1921.

Campos denominados "San [illegible]" [illegible] ubicados en el partido de Cachipampa, Departa-

SAN LUIS

[illegible]

LA EPOCA, [illegible] de 1921.

[illegible]

LA EPOCA, [illegible]

[illegible] Mercedes [illegible]

SAN JUAN

[illegible]

LA EPOCA, [illegible]

TUCUMAN

[illegible]

LA EPOCA, 4 de mayo de 1921.

CORDOBA

Casa con frente a las calles [illegible] número 118 y calle Rev. hoy Obispo [illegible] número 186, en el trazado oficial de la Nueva Córdoba, municipio de la ciudad de Córdoba; manzana número 56 y es parte del lote 5, en su sucursal Córdoba, el día 23 DE MAYO, a horas 11, edificada en terreno que mide 11 [illegible] calle Ituzaingó por [illegible] a la calle Obispo [illegible]

LA EPOCA, 4 de mayo de 1921.

[illegible]

LA EPOCA, 4 de mayo de 1921.

[illegible] terreno ubicado [illegible] DE MAYO a horas [illegible] departamento [illegible]

LA EPOCA, 4 de [illegible] 1921.

Territorios Nacionales

[illegible] Río Negro [illegible]

[illegible]

[illegible] mayo 4.

Banco Hipotecario Nacional

Casa calle [illegible] mide 8 m. 66 a 17 m. [illegible] en $ 7.500. [illegible]

Banco Hipotecario Nacional

[illegible] $ 1.701.85 [illegible] 5147, [illegible]

[illegible] mayo 2 de 1921. — Antonio [illegible], gerente.

COMPRA-VENTA PARTICULAR

El Banco Hipotecario Nacional ha establecido en su local, calle 25 de Mayo 245, una oficina para la compraventa de propiedades urbanas y rurales hipotecadas a este banco.

Esta oficina ha sido creada para facilitar en las mejores condiciones posibles, la adquisición de inmuebles. Las órdenes de venta [illegible] ser extendidas en formularios que facilita la Oficina y que se remiten por correo a los que lo soliciten.

LICITACIONES

Ministerio de Obras Públicas de la Nación

Llámase a licitación pública hasta el día 30 de mayo próximo, a las 15 horas, para adjudicar la provisión de la parte metálica con destino al nuevo puente carretero levadizo a construirse sobre el Riachuelo, en la avenida Vieytes (Barracas), en substitución del actual.

Datos en la Dirección General de Puentes y Caminos de la Nación, calle Reconquista 575. — Buenos Aires, abril 1o. de 1921.

14|760 v. mayo 30

Ministerio de Obras Públicas de la Nación

Llámase a licitación pública para el día 6 de mayo próximo, a las 15 y 15, para la ejecución de las obras de reparación de los caminos de San Eduardo a Venado Tuerto y de San Eduardo a Sancti Spíritu, F. C. Central Argentino, provincia de Santa Fe.

Datos en la Dirección General de Puentes y Caminos Reconquista 575. — Buenos Aires, abril 7 de 1921.

14|802 v. mayo 6

Ministerio de Obras Públicas de la Nación

Llámase a licitación pública para el día 9 de mayo próximo, a las 15, para la construcción de alcantarillas sobre canales de riego en los caminos de acceso a la estación Monte Comán, ferrocarril Pacífico, provincia de Mendoza.

Datos en la Dirección General de Puentes y Caminos, Reconquista 575. — Buenos Aires, abril 9 de 1921.

14|803 v. 9 mar.

Ministerio de Obras Públicas de la Nación

Llámase a licitación pública hasta el día 10 de mayo próximo, a las 15 horas, para adjudicar la provisión de veinte carpas de lona impermeable, con destino a la quinta sección de puentes y caminos (Salta y Los Andes).

Datos en la Dirección General de Puentes y Caminos de la Nación, calle Reconquista 575 — Buenos Aires abril 11 de 1921.

14|804 v. mayo 10

Ministerio de Obras Públicas

DIRECCION GENERAL DE NAVEGACION Y PUERTOS

Llámase a licitación pública hasta el día 13 de mayo próximo, a las 16 horas, para la provisión de 360 toneladas de cal de Córdoba y 200 toneladas de cal del Azul. El pliego de condiciones que sirve de base a la licitación, puede retirarse en la Inspección General de Máquinas y Materiales, Casa de Gobierno, 3er. piso, los días hábiles, de 13 a 17 horas. — Buenos Aires, abril 14 de 1921.

14|838 v. mayo 13

Ministerio de Obras Públicas de la Nación

Llámase a licitación pública para el día 16 de mayo próximo, a las 15 y 30, para la reparación de las obras del camino de Renca a Concaran (provincia de San Luis) F. C. Pacífico.

Datos en la Dirección General de Puentes y Caminos, Reconquista 575. — Buenos Aires, abril 16 de 1921.

14|812 v. mayo 16

Ministerio de Obras Públicas de la Nación

Llámase a licitación pública para el día 16 de mayo próximo, a las 15, para la reparación de las obras de los caminos de acceso a la estación 30 de Agosto, desde La Porteña, Trongé, Trenque Lauquén y La Fortuna y Corazzi, provincia de Buenos Aires, F. C. Oeste.

Datos en la Dirección General de Puentes y Caminos, Reconquista 575. — Buenos Aires, abril 16 de 1921.

14|811 v. mayo 16

Ministerio de Obras Públicas de la Nación

Llámase a licitación pública para el día 24 de mayo próximo, a las 15, para la ejecución de las obras de reparación de los caminos de acceso a la estación Encina, desde Coronel Granada, Nueva Suiza y Pasteur, F. C. Oeste, provincia de Buenos Aires.

Datos en la Dirección General de Puentes y Caminos, Reconquista 575. Buenos Aires, abril 25 de 1921.

14|855 v. myo. 24

Ministerio de Obras Públicas de la Nación

Llámase a licitación pública hasta el día 31 de mayo próximo, a las 15 horas, para adjudicar la provisión de útiles y herramientas con destino a la Dirección General de Puentes y Caminos de la Nación.

Datos en la misma repartición, calle Reconquista 575. — Buenos Aires, mayo 2 de 1921.

14|947 v. mayo 31

Ministerio de Obras Públicas de la Nación

Llámase a licitación pública para la provisión de una máquina litográfica con destino a los talleres gráficos del ministerio.

Los formularios y pliego de condiciones están a disposición de los interesados en la biblioteca del ministerio (Casa de Gobierno, 1er. piso), hasta el día 15 de junio a las 16 horas, en que se abrirán las propuestas. — Buenos Aires, 2 de mayo de 1921.

14|946 v. junio 15

Ministerio de Obras Públicas de la Nación

Llámase a licitación pública para el día 31 de mayo próximo, a las 15.45, para la reparación del camino de Neild a Prieto (F. C. Oeste), provincia de Buenos Aires.

Datos en el Juzgado Federal de La Plata y en la secretaría de la Dirección de Puentes y Caminos, Reconquista 575. — Dirección General, mayo 2 de 1921.

14|945 v. mayo 31

Policía de la Capital

A las 15 horas del día 12 de mayo del año 1921, tendrá lugar en el despacho del señor jefe de la división administrativa, en presencia del señor escribano general del gobierno de la nación y de los interesados que concurran, la licitación pública para la provisión de artículos para la confección de uniformes y trajes para el verano de 1921 y con destino al personal de la repartición. Pliegos de condiciones y demás informes a disposición de los interesados, en la citada división, Moreno 1550. — Buenos Aires, abril 6 de 1921.

14|833 v. may. 12

Policía de la Capital

A las 15 horas del día 14 de mayo del corriente año, tendrá lugar, en el despacho del señor Jefe de la División Administrativa, en presencia del señor Escribano General del Gobierno de la Nación y de los interesados que concurran, la licitación pública para la provisión de útiles de imprenta y escritorio durante los meses de junio, julio y agosto del corriente año. Datos y pliegos de condiciones en la citada División, Moreno 1550.

Buenos Aires, abril de 1921.

14|848 v. m. 14

Consejo Nacional de Educación

Acéptanse propuestas hasta el 6 de mayo próximo, para la provisión de los textos que necesitarán las escuelas durante 1921. Datos en Dirección Administrativa, Rod. Peña 935. — El secretario general.

14|852 v. mayo 6.

Consejo Nacional de Educación

Llámase a licitación pública para el día 17 de mayo próximo, a las 14 horas, para la impresión de la memoria del H. Consejo, del año 1920, que podrán consultar los interesados en el Monitor, Rod. Peña 935.— El secretario general. 14|857 v. mayo 17.

Consejo Nacional de Educación

Llámase a licitación pública, para el día 27 de mayo próximo, a las 14 horas, para la renovación de la instalación de alumbrado eléctrico, del edificio Lavalle 2366. Datos en la D. Gral. de Arquitectura. — El secretario general. 14|874 v. mayo 27.

Consejo Nacional de Educación

Llámase a licitación pública hasta el 31 de mayo de 1921, a las 14 horas, para las obras de ampliación del edicio fiscal ocupado por la escuela número 29 de Banderas (Provincia de Santiago del Estero). Datos en la Dirección General de Arquitectura de la Repartición (Rodríguez Peña 935).

Esta licitación tendrá también lugar en Santiago del Estero y Banderas (Provincia de Santiago del Estero), en igual día y hora. — El secretario general.

14|831 v. mayo 30.

Obras Sanitarias de la Nación

CONSERVACION DE OBRAS DOMICILIARIAS EXISTENTES

Se hace saber a los propietarios y constructores que, estando toda la Capital comprendida dentro del plan de ampliación de la Ley 6385, no existe razón alguna que pueda invocarse para no ejecutar las obras sanitarias domiciliarias en condiciones reglamentarias en todas las nuevas construcciones, ampliaciones y refacciones de edificios y, por ello, el Directorio de las Obras Sanitarias de la Nación, ha resuelto que en lo sucesivo no se considerará como existente a los efectos indicados en el artículo 23 del Reglamento vigente, toda obra sanitaria domiciliaria de edificios nuevos o de edificios ampliados o refaccionados cuyo certificado final otorgado por la Dirección del Departamento Municipal de Obras Públicas sea de fecha posterior al primero de julio próximo.

Buenos Aires, abril 25 de 1921.— L. Celasco secretario.

14|918 v. Mayo 6

Obras Sanitarias de la Nación

Por disposición del Directorio se llama a licitación para la provisión de (1000) un mil toneladas métricas de plomo en lingotes, de acuerdo en un todo con el pliego de condiciones que los interesados pueden consultar en la Dirección Técnica, calle Charcas 1840.

Las propuestas deberán presentarse en la Secretaría del Directorio de las Obras Sanitarias de la Nación y serán abiertas el día 6 de junio próximo a las 15 en presencia de los interesados que concurran al acto.

Buenos Aires, abril 25 de 1921.— L. Celasco, secretario.

14|914 v. Mayo 6

Obras Sanitarias de la Nación

Por disposición del Directorio se llama a licitación pública para la provisión de (4000 ton. mét.) cuatro mil toneladas métricas de sulfato de aluminio o alúmino férrico, de acuerdo con el pliego de condiciones que los interesados pueden consultar en la Dirección Técnica, calle Charcas 1840, todos los días hábiles de 13 a 17.

Las propuestas deberán presentarse en la Secretaría de la Dirección de las Obras Sanitarias de la Nación y serán abiertas el 7 de junio del corriente año, a las 15, en presencia de los interesados que concurran al acto.

Buenos Aires, 25 de abril de 1919. — L. Celasco, secretario.

14|917 v. Mayo 6

Obras Sanitarias de la Nación

Se llama a licitación para la construcción de (27) veintisiete obras sanitarias domiciliarias en fincas de la ciudad de Corrientes, cuya ubicación se indica en la planilla adjunta al pliego de condiciones y de acuerdo con las estipulaciones de éste, que los interesados pueden consultar en la Dirección Técnica, calle Charcas 1840, y en el Juzgado Federal de la ciudad de Corrientes. Las propuestas se presentarán en la secretaría del Directorio, calle Charcas 1840, a las 15, del día 15 de junio próximo o en el Juzgado Federal de Corrientes hasta el día 8 del mismo mes.

Cada licitante presentará su propuesta en el formulario impreso que se le entregará, acompañando un sello de cinco pesos moneda nacional por la primera hoja y de un peso moneda nacional por cada una de las subsiguientes, y un certificado de depósito hecho en dinero efectivo en el Banco de la Nación Argentina o en la sucursal del mismo en Corrientes a la orden del señor Presidente del Directorio de las Obras Sanitarias de la Nación por una suma que represente el (1 o|o) uno por ciento del importe total de las obras, según presupuesto oficial.

La apertura de las propuestas tendrá lugar en la ciudad de Buenos Aires el 15 de junio próximo, a las 15, en el Directorio de las Obras Sanitarias de la Nación en presencia de los interesados que concurran al acto.

Buenos Aires, mayo 3 de 1921.

L. Celasco,
Secretario.

14|958 v. m. 13

Obras Sanitarias de la Nación

Por disposición del Directorio se llama a licitación para el suministro de (5.000) cinco mil toneladas métricas de carbón tipo "Cardiff" a entregarse en un todo de acuerdo con el pliego de condiciones que los interesados pueden consultar en la Dirección Técnica, calle Charcas número 1840, todos los días hábiles, de 13 a 17.

Las propuestas deberán presentarse en la secretaría del Directorio de las Obras Sanitarias de la Nación en un sello de $ 5 m|n. por la primera foja y de $ 1 m|n. por cada una de las subsiguientes, y serán abiertas el 20 de junio próximo, a las 15, en presencia de los interesados que concurran al acto.

Buenos Aires, mayo 3 de 1921.

L. Celasco,
Secretario.

14|957 v. m. 13

Ministerio de Relaciones Exteriores y Culto

"SANTA MARIA"

Sanatorio Nacional de Tuberculosos (Provincia de Córdoba)

Llámase a licitaciones públicas para la provisión diaria de:

900 (novecientos) litros de leche.
500 (quinientos) kilos de carne vacuna.
250 (doscientas cincuenta) docenas de huevos.
200 (doscientos) pollos

para el 2o. semestre del año en curso; cuyos pliegos de condiciones se hallan a disposición de los interesados en la Dirección de este Sanatorio.

Las licitaciones tendrán lugar en la Dirección del Establecimiento el día 30 de mayo, a las 16 horas, en presencia de los interesados que concurran, abriéndose las propuestas en el orden establecido.

Sanatorio Santa María, 28 de abril de 1921. — El director interino.

14|922 v. mayo 12

Ferrocarriles del Estado

AVISO DE LICITACION

Llámase a licitación pública para el día 19 de mayo de 1921, a las 14 horas, en la Superintendencia General de Almacenes (25 de Mayo 459) para el suministro a los FF. CC. del Estado, de 240,000 metros de rieles de 37 kilos por metro, 25 200 pares de eclisas, 756.000 clavos de vía para ídem, 151.200 bulones para ídem y 151.200 aniI os de resorte para los mismos, en un todo de acuerdo a los planos, especificaciones y bases de licitación que pueden los interesados retirar de la Superintendencia General de Almacenes (25 de Mayo 459), los días hábiles de 13 a 15 horas y los sábados de 9 a 11 horas, previo pago de la suma de $ 30,00 m|n., por cada juego. — Buenos Aires, marzo 22 de 1921. — La Administración.

14|709 v. mayo 19

Ministerio de Marina

DIRECCION GENERAL ADMINISTRATIVA

Paseo Colón 1457

Llámase a presentación de propuestas para el día 3 de junio próximo, hasta las 14.30 horas, para la provisión de carne fresca, pan y galleta a los buques y reparticiones de la armada, en las zonas que a continuación se indican, durante el segundo semestre del año 1921: Pan y carne: Capital, Río Santiago y Hospital Naval de La Plata. Pan: Zárate. Carne: Puerto Militar, y galleta, en la división Suministros de ésta.

Por datos, pliegos de condiciones, etcétera, recurrir a la División Compras.

14|960 v. mayo 18

Ministerio de Marina

DIRECCION GENERAL ADMINISTRATIVA

Paseo Colón 1457

Llámase a presentación de propuestas para el día 31 de mayo próximo hasta las 14.30 horas, para la provisión de artículos destinados al Depósito de Electricidad y Radiotelegrafía.

Por datos, pliegos de condiciones, etcétera, recurrir a la División Compras.

14|961 v. mayo 18

Provincia de San Juan

INTENDENCIA MUNICIPAL

San Juan, marzo 30 de 1921. — De conformidad con el decreto del Poder Ejecutivo de la Provincia de fecha 29 del corriente,

El Comisionado Municipal de la Capital

DECRETA:

Artículo 1o. — Llámase a licitación pública y escrita para el día 28 de mayo venidero, a las 15 horas, para la construcción de pavimento de madera y granito y colocación del cordón de piedra en las siguientes calles:

Adoquinado de madera: calle Mitre de Tucumán a San Martín, calle General Acha de Laprida a 25 de Mayo, calle General Acha de Mitre a 9 de Julio y calles que rodean la plaza Aberastain.

Adoquinado de granito: calle Mendoza de Avenida 25 de Mayo a Laprida, calle Mendoza de Mitre a 9 de Julio, calle Tucumán de Mitre a 9 de Julio, calle Tucumán de 25 de Mayo a Laprida, Avenida 25 de Mayo de Tucumán a Mendoza, Avenida 9 de Julio de Tucumán a Mendoza, Avenida España de 25 de Mayo a Córdoba calle Entre Ríos de Avenida España a Leandro Alem, calle Rivadavia de Tucumán a Aberastain, calle Rivadavia de Caseros a Avenida San Martín.

Art. 2o.—Las propuestas deberán presentarse en la secretaría Municipal el día y hora indicados, en el papel sellado correspondiente, debiéndose formularse por separado, según la clase de pavimento, las que serán acompañadas de un certificado de depósito por la suma de "cuatro mil pesos", el que se hará efectivo en el Banco Provincial de San Juan a la orden de la Intendencia, valor que perderá el licitante a beneficio de la Municipalidad si, transcurridos cinco días de comunicada la aceptación de la propuesta, no pasara a subscribir el contrato correspondiente.

Art. 3o.—Las especificaciones de los trabajos a efectuarse y demás bases, encuéntranse a disposición de los interesados en la Oficina de Obras Públicas Municipal.

Art. 4o.—La Intendencia se reserva el derecho de aceptar una propuesta o rechazarla todas.

Art. 5o.—Comuníquese, publíquese y dése al Registro Oficial.—(Firmado): Juan Balaguer.—Ricardo O. Alvarez, secretario.

14772 v. m. 27

Ministerio de Hacienda de la Provincia de Buenos Aires

AVISO DE LICITACION

Llámase a licitación pública y al más bajo precio, teniendo en cuenta el cambio telegráfico del mismo día sobre Londres para el retiro de la circulación de (£ 32060) treinta y dos mil sesenta libras esterlinas nominales de títulos del empréstito 3-3 1|2 por ciento. Leyes 15 de diciembre de 1906 y 22 de junio de 1909.

Las propuestas para esta licitación se presentarán por escrito bajo sobre cerrado y lacrado hasta las 14 horas 30 minutos del día 10 de mayo próximo a los señores Baring Brothers y Cía., limitada de Londres o al Ministerio de Hacienda de la Provincia de Buenos Aires cuando se presentaren en la República Argentina.

Toda propuesta deberá ser acompañada de un certificado de depósito por un valor igual al 2 o|o por lo menos del importe total de los títulos ofrecidos como garantía. Este depósito deberá hacerse en efectivo.

La apertura de las propuesta se hará simultáneamente en La Plata y Londres el día 10 de mayo del corriente año a las 14 horas y 30 minutos. En la República Argentina el acto tendrá lugar en el despacho del señor Ministro de Hacienda en presencia de V. E., de los miembros de la junta de Crédito Público y de los interesados que concurran.

La Plata, abril 23 de 1921.

Augusto M. Liliedal.
Oficial Mayor

14,912 v. Mayo 10

Intendencia Municipal de la Capital

Pavimentación

En cumplimiento del art. 10 de la Ley de Pavimentación 7091 y del 2.o de su ordenanza reglamentaria, se cita a los propietarios de las calles Teodoro [illegible] de Rivadavia a Cosio, Tronador de Granaderos a Nahuel Huapí y El [illegible] de Crámer a Alvarez Thomas cuyo afirmado va a construirse en virtud de las licitaciones públicas adjudicadas a los empresarios señores: Volta, Solari y Comp. Martini y Cattaneo y Nicolás Simonetti, respectivamente, en los expedientes 6099 L. 920, 13152 L 920 y 8593 L 920, para que comparezcan a la Sección Catastro del Departamento de Obras Públicas (Avenida de Mayo num. 525, 4.o piso), a fin de que presten su conformidad con la extensión, forma, límites y cómputos de superficies, asignados y calculados a sus respectivos inmuebles.

Fíjase, para el objeto, el plazo improrrogable de quince días, a contar de la fecha. Una vez expirado éste, y durante los quince subsiguientes, podrán hacerse las reclamaciones referentes al prorrateo del costo de la obra, ante la Inspección General de Calzadas (3er. piso), cuya dependencia tendrá a disposición de los contribuyentes las planillas de liquidación.

A falta de presentación dentro de los términos citados, dará por consentidos y conformes las referidas operaciones, que desde entonces servirán de norma y anularán cualquier reclamación que en lo sucesivo se intentara. — Buenos Aires, abril 22 de 1921. — El secretario.

14|893 v. mayo 6.

Licitación para la provisión de un piano-pianola

De acuerdo con la resolución en el expediente No. 67883 C. 921, llámase a licitación para la provisión de un piano-pianola, aparato cinematográfico y una biblioteca de cedro para el Asilo de Mendoza. Tendrá lugar el día 9 de mayo próximo, a las 15 horas. El pliego de condiciones puede consultarse en la Oficina de Licitaciones. — Buenos Aires, abril 20 de 1921. — El secretario.

1491[illegible] v. 9 may.

Licitación para la provisión de 6 chasis

[illegible]

14942 v. 9 may.

Licitación para la provisión de artículos de fidería.

[illegible] la Dependencia de la Asistencia Pública, durante el segundo semestre del año en curso.

Tendrá lugar el día 16 del actual, a las 14 y 30 horas. El pliego de condiciones puede consultarse en la Oficina de Licitaciones, 1er. piso, izquierda.—Buenos Aires, mayo 4 de 1921.—El secretario.

14|966 v. mayo 14

EFECTOS JUDICIALES

Por disposición del señor juez en lo civil y comercial del territorio nacional de la Pampa central, doctor [illegible] [illegible]

[illegible]

Buenos Aires, abril 8 de 1921. — Juan Agustín García [illegible] secretario.

14|828 v. mayo 11.

Por disposición del señor juez de paz de la [illegible] de la Capital Federal [illegible] JOSE BERNARDO PABLO BELLAGIO [illegible] JULIA BELLO [illegible]

[illegible]

14|8[illegible] v. mayo 12.

Por disposición del señor juez de primera instancia [illegible]

[illegible]

Buenos Aires, abril 12 de 1921. — Juan [illegible]

14|[illegible] v. mayo 12.

Por disposición del señor juez de primera [illegible] CARBAJO [illegible]

[illegible]

Buenos Aires, abril 12 de 1921. — Rafael [illegible], secretario.

14|835 v. mayo 12.

El señor juez de primera instancia en lo civil de la capital, de la Capital, doctor don Roberto Bunge [illegible] cita, llama y emplaza por el término de treinta días, contados desde la primera publicación del presente, a todos los que se consideren con derecho a los bienes dejados por don JUAN BAUTISTA TRABA, ya sean como herederos o acreedores, para que dentro de dicho término comparezcan a deducir sus acciones en forma, por ante su juzgado y secretaría del que subscribe, bajo apercibimiento de lo que hubiere lugar por derecho.

Buenos Aires, abril 8 de 1921. — Manuel L. Marini, secretario.

14|847 v. mayo 13.

Por disposición del señor juez de primera instancia en lo civil de la capital de la República, doctor [illegible] Seeber, se cita y emplaza por el término de treinta días a contar desde la primera publicación del presente, a todos los que se consideren con derecho a los bienes dejados por fallecimiento de doña MARIA OTERO o JOSE MARIA OTERO MENDEZ, ya sean como herederos o acreedores, para que dentro de dicho término, comparezcan por ante su juzgado y secretaría del que subscribe a deducir sus acciones en forma, bajo apercibimiento [illegible] Buenos Aires, abril [illegible]

1[illegible] v. 22 may.

[illegible]

1[illegible] v. 22 may.

[illegible]

1[illegible] v. 22 mayo

El señor juez de primera instancia en lo [illegible]

[illegible]

1[illegible] v. mayo [illegible]

[illegible]

Buenos Aires, abril [illegible]

1[illegible] v. mayo [illegible]

[illegible]

Lleve lugar por derecho.

Buenos Aires, 28 de abril de 1921. —José L. [illegible], secretario.

14|[illegible] v. mayo 31.

Por disposición del señor juez de comercio de la capital doctor don Félix Martín y Herrera, se hace saber por el término de tres días, a los acreedores de los señores BADLNSKY HERMANOS, que se ha designado nuevamente [illegible] la audiencia [illegible] A. N. Matienzo, secretario. [illegible] Buenos Aires, mayo [illegible] de 1921. — Agustín N. Matienzo, secretario.

14,956 v. 6 may.

Por disposición del señor juez de primera instancia en lo civil [illegible] MANGIA [illegible]

[illegible]

14,9[illegible] v. [illegible]

Por disposición del señor juez [illegible]

[illegible]

[illegible] de 1921. — Carlos [illegible]

14,957 v. junio 2

Por disposición del señor juez de comercio de la Capital, doctor Tristán M. Avellaneda, se hace saber por el término de [illegible] MANNHEIN [illegible]

Buenos Aires, febrero [illegible] de 1921. — [illegible], secretario.

14,9[illegible] v. mayo 7.

Por disposición del señor juez de primera [illegible]

[illegible]

[illegible] Aires, abril 25 de 1921. — Nicolás [illegible], secretario.

14|[illegible] v. junio 4.

REMATES

Accame & Cía.

JUDICIAL. — NOTABLE FRACCION de tierra en Martínez, a 300 metros de la estación y sobre la Avenida Maipú continuación de Santa Fe, son 4 lotes que componen una superficie de [illegible] vs. Venta ordenada por el señor juez doctor Tristán M. Avellaneda, secretaría del doctor Cermesoni en autos Ramón Villar contra Abraham Crenovich. Base $ 5 000 equitativo a $ 3 v pico la vara.

El domingo 8 de mayo a las 15 en el mismo terreno, Calle Lucio V. entre Félix López entre Tres Sargentos y Avenida Maipú, miden 34 m. 64 de frente por 40 m. 61 de fondo o sea una superficie de 1 436 m. 72. Lotes 2, 3, 4 y 5 de la manzana E. Sus medidas y ubicación no necesitan recomendación. Conviene visitarlos. Seña 8 o|o. Comisión 2 o|o. Informes y planos a nuestras oficinas Alsina 543, U. T. 90 Avda. o a la secretaría autorizante. — Accame y Cía.

14|887 v. mayo 6.

G. de Abella Victorica y Cía.

1110 - RIVADAVIA - 1110

U. T. 6773 (Juncal)

JUDICIAL. — EL SABADO 7 DE Mayo, a las 14 horas, remataremos todas las existencias e instalaciones pertenecientes al almacén calle Canalejas 3701, como ser café, yerba, conservas, porotos, botellas de vino, toneladas de aceites, cuarterola de vino, y demás mercadería que estará a la vista de los compradores. [illegible]

Edicto judicial

Por disposición del señor juez de comercio de la capital, doctor Félix Martín y Herrera, se hace saber por cinco publicaciones en el "Boletín Judicial" y LA EPOCA, que han sido designados los martilleros los señores G. DE ABELLA VICTORICA y Cía., para que procedan a la venta en público subasta de todas las existencias pertenecientes al concurso formado a don AMADEO GENOVESI.

Más datos a la secretaría actuaria, o a nuestras oficinas. — Buenos Aires, abril 29 de 1921. — Agustín M. Matienzo, secretario.

14|[illegible] v. mayo 7

Raimundo S. Fernandez

JUDICIAL — 30 HECTAREAS EN PUAN;

[illegible]

El sábado 14 de mayo [illegible]

[illegible]

1[illegible] v. 13 may.

Goyenechea & Patrone

Chacabuco 78

JUDICIAL — EN EL CEMENTERIO del Oeste [illegible] a perpetuidad [illegible] 26 y 27, a una cuadra de la entrada principal, sobre la avenida [illegible]. Por orden del señor juez doctor Isaac Arriola, secretaría del doctor Giardulli, procederemos a la venta en público remate, en lotes de dos sepulturas, [illegible] del comprador los gastos de [illegible] y transferencias.

Base [illegible] partes de la tasación [illegible] Base [illegible] $ 400 [illegible]

El domingo 15 de mayo, a las [illegible] Triunvirato [illegible] de seña a cuenta [illegible]

[illegible] v. mayo 10

Bravo & Mihanovich

CASA EN BANFIELD — JUDICIAL

[illegible] Viamonte esq. Serrano, a 1 cuadra del empedrado y a 7 al N.E. de la estación F. C. S. Venta ordenada por el señor juez doctor Juan Carlos [illegible] en el expediente núm. 1168. Base $ 4 [illegible]

El domingo 15 de mayo, a las 15 [illegible] en la misma propiedad [illegible] Viamonte [illegible] por 24 m. [illegible] casa baja de [illegible] cocina, baño y patio, piso de madera y baldosas. Seña 8 o|o. Comisión 2 o|o. Informes, Corrientes 447.—Bravo y Mihanovich.

14,962 v. m. 14

CONVOCATORIAS

GRAN COMPAÑIA PANIFICADORA DE BUENOS AIRES — (S. A.) — 2.a Convocatoria. — Se convoca a los señores accionistas de la Gran Compañía Panificadora de Buenos Aires (S. A.), a Asamblea General Extraordinaria para el día 12 de Mayo de 1921, a las 17 horas en punto, en el local social Corrientes número 3263, con la siguiente

ORDEN DEL DIA:

1.o Liquidación de la Compañía a proposición del Directorio.

2.o En caso de aprobarse la liquidación, nombramiento de una comisión liquidadora.

3.o Elección de dos accionistas para firmar el acta de la asamblea. Por el Directorio: Ricardo Otero, presidente.

14|929 v. mayo 7.

TITULOS SUBSTRAIDOS — DE ACUERDO con lo que establece el Código de Comercio, se avisa de haber sido substraídos los títulos serie 646 y 647 correspondientes a 20 acciones al portador números 6822 al 6841, preferidas de 5 o|o de la Sociedad Anónima "La Financiera" antes Ayuda Mutua, según acta 7 de abril corriente, otorgada ante el escribano público don Manuel Paseo.

Buenos Aires, abril 13 de 1921.

14|851 v. mayo 14.

SOCIEDAD ARGENTINA DE EDIFICACION. — Substracción de títulos. — A los efectos indicados por los artículos 751 y siguientes del Código de Comercio, se hace saber al comercio y al público que la señora doña Carmen Arnesto se ha presentado a esta sociedad denunciando que con fecha 5 del corriente abril, le fueron substraídas de su domicilio 15 acciones de la Sociedad Argentina de Edificación representadas por los títulos, uno de cinco acciones números 4177 a 4181, serie 5a. y otro de 10 acciones números 9489 al 9498, serie 104, todos con cupón 20, en adelante a cobrar. Como consecuencia quedan suspendidos los efectos de dichos títulos y cupones. — **P. C. Alvarez, gerente.**

14|965 v. 23 may.

SOCIEDAD ANONIMA "COLONIA ALVEAR" (En liquidación). — 2.a Convocatoria. — No habiéndose realizado por falta de número, la Asamblea General ordinaria anunciada para el 28 del corriente, se convoca nuevamente a los señores accionistas a otra asamblea, que se realizará el día 12 de Mayo próximo, a las 15 horas, en el local de la sociedad, calle Cangallo número 561 (Oficinas del F. C. Oeste), previniéndose que de acuerdo con los estatutos sociales serán válidas las resoluciones que se adopten en ella, con cualquier número de accionistas presentes.

ORDEN DEL DIA:

1.o Designación de síndico titular y suplente en reemplazo de los señores W. E. Franklin y J. J. de Herrera, que han prestado su renuncia, con cargo de informar sobre el ejercicio del año terminado.

2.o Consideración de la Memoria y Balance presentado por la Comisión Liquidadora, correspondiente al segundo año de liquidación y undécimo de existencia de la sociedad.

3.o Designación de dos accionistas para que aprueben y firmen el acta de esta asamblea.

Se previene que de acuerdo con el artículo [illegible] de los Estatutos, los señores accionistas que deseen concurrir a la asamblea deberán depositar sus acciones en la gerencia de la Sociedad o bien presentar el recibo de depósito de Banco, a lo menos [illegible] días de anticipación.

Buenos Aires, 29 de abril de 1921. —La Comisión Liquidadora.

14|940 v. mayo 12.

"MERCADOS GENERALES DE HACIENDAS de la Provincia de Buenos Aires". — Sociedad Anónima — Sarmiento 643. — Los señores accionistas pueden presentar los cupones número 21 en el local de la sociedad desde la fecha, de 14 a 18, a efectos de cobrar el dividendo provisional de $ 4 m|n. por acción.

Buenos Aires, 3 de mayo de 1921. —José M.a de Yriondo, secretario.

14|963 v. mayo 7.

JOCKEY CLUB. — ASAMBLEA GENERAL — Se convoca a los señores socios del Jockey Club a Asamblea General Ordinaria que de acuerdo con lo dispuesto en el art. 8.o de los Estatutos tendrá lugar el día sábado 7 de mayo a las 21 horas.

ORDEN DEL DIA:

1.o Lectura de la memoria y balance anual.

2.o De acuerdo con el art. 7.o inc. 1.o de los Estatutos: Elección por dos años de diez miembros de la Comisión Directiva, en reemplazo de los siguientes señores salientes:

Félix de Alzaga Unzué, Manuel Carlés, Arturo Goyeneche, Adolfo C. Luro, Carlos E. Madero, Julián Martínez, Conrado Molina, Narciso M. Ocampo, Alberto Palacios Costa, Manuel M. de Yriondo y cinco suplentes.

Artículo 8.o de los Estatutos. —La asamblea general se considerará en quórum con la presencia de la quinta parte de socios activos. Si a la primera citación no concurriera este número se citará nuevamente con tres días de intervalo al menos, y la asamblea quedará constituída con el número de socios presentes a la hora de la convocatoria. Las citaciones se harán por la prensa durante tres días y con transcripción del presente artículo.

Buenos Aires, mayo [illegible] de 1921. — Carlos E. Madero, secretario general.

14|951 v. mayo 7.

PROFESIONALES

ABOGADOS

Estudio del
Dr. Andrés Ferreyra
Abogado
Lavalle 1312 U. T. 4240, Libertad

Dr. F[illegible]nando [illegible]ier
Estudio: Florida 440
U. T. 6087 (Avenida)

Dr. Hipólito Leys
Estudio: Tucumán 1381, U.T. 3608, L

Dr. [illegible] E. Salaberry
Defensa 188

[illegible]es. [illegible] Luis Ferrarotti y Hom[illegible] H. P. Soldano
ABOGADOS
PARANA 372 . U. T. 6174, Libertad

Dr. Avelino P. Ferreira
ABOGADO
Estudio: PARANA 392

Dr. MANUEL F. ESCOBAR
Ex juez de la Suprema Corte de Buenos Aires — y JULIO M. ESCOBAR, abogado. Atienden asuntos en la Capital Federal y provincia de Buenos Aires. Estudio central en Buenos Aires: Sarmiento N.o 829, primer piso.
14|479.

MEDICOS

ANALISIS LABORATORIO Y FARMACIA Abierto Día y Noche
SUIPACHA 477 U. T. 316, Libertad DOCTORES **NELSON**

Dres. Dorrucci y Artola
Vías urinarias, piel y avariosis
CONSULTAS DE 14 a 16
SUIPACHA 588

Dr. Enrique T Susini
Especialista de la A. N. Ex asistente de las clínicas Lajen y Wenman de Viena. De regreso de Europa ha reabierto su consultorio. Nariz, garganta y oídos. Enfermedades de la voz y la palabra, cancer. Cerrito 1218.

Dr. Dinkeldein
Ex médico interno del Hospital Alemán. Especialista en enfermedades internas, de la sangre y secretas. Consultas de 9 a 11 y de 15 a 18. CORRIENTES 1677.

TUBERCULOSIS
Tratamientos preventivos y curativos modernos. Vacuna [illegible]rann. Rayos X gratis. Dr. GUAITA, especialista en enfermedades infecciosas. Sarmiento num. 1470. De 14 a 17.
14|948 v. mayo 31

VARIOS

CELESTINO A. SILVANI
Rivadavia 620
Despachos de Aduana

Francisco Rodriguez
REMATES, COMISIONES, HIPOTECAS, DESCUENTOS
Préstamos del Banco Hipotecario Nacional
Avenida de Mayo 769 (E. 18)
U. T. 7370 al 73

PASTORALE
SCARLATTI
Allegretto
PIANO
GENTE CHIC
una
REINA
VICTORIA